LA VANGUARDIA

DIARIO DE LA MAÑANA
Año XXXI — Nro. 6364

Buenos Aires, Lunes 23 de Febrero de 1925

Redacción y Administración
Reconquista 675

LAS CUENTAS DE UN EX GOBERNADOR IRIGOYENISTA

Cómo malgasta el dinero el Banco de la Nación

Los diarios ricos sufren una enfermedad incurable: ven las cosas que ocurren en lugares lejanos de la tierra e ignoran lo que pasa a su alrededor. Los intereses que defienden y los prejuicios que alimentan, son las causas de eso que alguien denominó "la presbicia del periodismo".

Pujan entre sí por recoger en el día el mayor número de noticias, desde luego, no siempre importantes. Considerarían imperdonable falla en su servicio informativo si otro diario anunciase que el rey de Inglaterra sufre un dolor de vientre y ellos ignorasen el acontecimiento.

Esta escrupulosidad informativa de que hacen gala se ve compensada con la falta de noticias sobre hechos, cosas y casos de nuestra vida política, económica o social.

Buscamos inútilmente; en los grandes rotativos alguna información referente al concurso civil de acreedores a que se presentó el ex gobernador de Tucumán, Juan Bautista Bascary.

¿Puede carecer de interés para la historia política tanto como para la política militante, la presentación a concurso de acreedores por parte de un ciudadano que en el desempeño de funciones gubernativas manejó muchos miles de pesos?

Las primeras noticias que nos llegaron indicaban el monto global del activo y pasivo en las cuentas del señor Bascary. Supimos así que tenía un activo de 165.000 pesos contra un pasivo de 651.850 pesos. La primera reflexión que surge de la desproporción entre activo y pasivo es desalentadora: ¿cómo puede manejar con conciencia e inteligencia los dineros públicos quien en sus negocios particulares llega a un desequilibrio tan considerable?

Nació inmediatamente en nosotros el vivo deseo de conocer algunos detalles del "pasivo". Teníamos la más justificada sospecha de que habría bancos en la lista de los "clavados". ¿Un gobernante en quiebra podría dejar de tener relaciones con los bancos oficiales?

Supimos así que entre los acreedores estaban los Bancos de la Provincia, de la Provincia de Buenos Aires, de la Nación y otros más.

La confirmación de nuestras sospechas no pudieron sorprendernos. Sabemos que uno de los hechos más significativos de la vida política argentina es la relación que mantienen los bancos oficiales con los hombres que forman parte de los poderes públicos.

Hombres que actúan en la política son personas influyentes a las que se conforma facilitándoles sumas de dinero, sin tener en cuenta el grado de responsabilidad personal y de aptitudes económicas de cada uno.

Esta política de "contentillo" de los bancos oficiales, responde al propósito de contar siempre con la opinión y el apoyo de los hombres del mundo político para sus maniobras y proyectos.

Los bancos oficiales necesitan de la buena voluntad de los políticos, porque éstos, en cambio de los favores, mantendrán cerrada la Caja de conversión y estarán siempre dispuestos a envilecer la moneda. Mientras el sistema corruptor de dar dinero a hombres sin capacidad económica subsista, es muy posible que el congreso no se decida a estudiar y aprobar los presupuestos de bancos oficiales — el de la Nación y el Hipotecario Nacional.

Los bancos mantienen en absoluta reserva las operaciones que realizan con los miembros de los poderes públicos. Y el gobierno no quiere aclarar la situación; no le interesa saber cómo prestan los bancos oficiales, a quiénes y cuánto prestan.

Aun no fueron contestados los pedidos de informes que formulara la cámara de diputados por iniciativa del doctor Justo, en los años 1917 y 1918. El gobierno del señor Irigoyen no dió los informes correspondientes por intermedio del ministro Salaberry. Tampoco tuvo éxito el proyecto de nombrar una comisión investigadora de este aspecto en la vida de los bancos, iniciado por los socialistas en la cámara de senadores a fines del año próximo pasado.

La actitud de los gobernantes cabe ser interpretada como una demostración del sistema vicioso que impera en las relaciones pecuniarias entre los bancos y los políticos.

Frente al caso Bascary — ex gobernador irigoyenista — comprendemos una vez más que el órgano del radicalismo personalista haya puesto el grito en el cielo cuando en el senado el ciudadano Justo pidió el nombramiento de una comisión investigadora. No aceptaba como valederas las razones que sirvieron de fundamento al proyecto; y condenó "el hábito del socialismo de convertir la tribuna parlamentaria en picota de escándalo y de descrédito de las personas". ¿Cómo perdonar que hayamos denunciado los feos negocios del anterior gobierno?

El asunto es de importancia. Un historiador de mérito se interesó por el pedido de informes del año 1917. Deseaba conocer las operaciones del Banco de la Nación con los miembros de los poderes públicos para utilizar los datos en la elaboración de un estudio histórico. Nuestro interés es el de personas que en la defensa del pueblo quieren dar a conocer las extorsiones y los vicios del gobierno. La publicidad educa a los ciudadanos y los hace más concientes en el ejercicio de sus deberes políticos. Contra la corrupción oligárquica lucharemos con más éxito si se hacen públicas todas las actividades gubernativas. No nos mueve el escándalo; queremos educar al pueblo denunciando los vicios políticos que se añaden a los vicios inherentes a la organización social.

¿Cuándo el ministro de agricultura acusará al trust harinero?

Algunos antecedentes que interesan al señor Le Breton

En LA VANGUARDIA del 21 ppdo., publicamos una larga nota que la Federación Obrera Molinera dirigió al ministro de agricultura, el 19 de julio de 1923.

Ya en dicha fecha, se le denunciaba concretamente al doctor Le Breton el trust harinero "Molinos harineros y elevadores de granos del Río de la Plata".

¿Por qué el ministro de agricultura no trató de investigar?

Lo ignoramos.

¿Por qué el ministro de agricultura, tan enérgico con el trust de los panaderos, no ha ordenado ahora, aceptando la denuncia concreta de LA VANGUARDIA, una investigación severa en la Cámara gremial molinera, sede del trust de la harina?

Lo ignoramos, también.

Y como queremos claridad en todo, insistimos, esperando que la insistencia logrará lo que no pudo conseguirse con la simple invocación del deber.

El 1o. de marzo de 1918, el doctor Nicolás Repetto, entonces diputado, declaró ante la comisión investigadora de los trusts, presidida por el doctor Justo, comenzando así:

"He sostenido en la cámara la existencia del trust harinero en la República Argentina".

Los datos que le convencieron al doctor Repetto de la existencia del trust son los siguientes:

A una reducción de establecimientos y de obreros, ha correspondido un aumento de la capacidad productiva.

La construcción por la sociedad anónima "Molinos Río de la Plata", de un molino en el dique 3, capital, que puede producir anualmente una cantidad de harina mayor que la consumida en toda la república.

La compra, por los "Molinos Río de la Plata", de los más importantes molinos del país, y la construcción de un molino poderoso en Córdoba, para competir con Minetti, que se negó a vender el suyo.

La diminución del número de molinos debe atribuirse no a deficiencias técnicas, sino a la competencia desleal en los precios, pues los "Molinos Río de la Plata" venden a un precio inferior al de costo para forzar la clausura del molino rival.

El trust contaba ya en 1918 con el 80 o|o de la fuerza productora de harina, ejerciendo de hecho el monopolio de la industria en todo el país.

El privilegio exclusivo de tener molino con elevador de granos, favorece la acción del trust.

También denunció el Dr. Repetto:

Que los "Molinos Río de la Plata" compraron los molinos del Uruguay y de Nogoyá, no para hacerlos trabajar, sino para cerrarlos.

Que los ferrocarriles establecen para los "Molinos Río de la Plata" la facilidad o el beneficio de tarifas especiaes para el trigo que lleven al molino y que va a ser devuelto convertido en harina, en el tráfico ascendente. Esta reducción de tarifas llega hasta el 50 por ciento, y ella le permite luchar contra aquellos molinos del interior rehacios a su acción trustificadora.

La comisión investigadora, como conclusiones de su labor larga y minuciosa, formuló en septiembre de 1919 las siguientes conclusiones:

"1a. — El trust sólo existe en la provincia de Mendoza, como una dependencia del sindicato Molinos harineros y elevadores de granos.

2a. — Esta gran empresa molinera extiende su dominio a todo el país y a Montevideo, y se ha sobrepuesto a empresas más débiles hasta absorberlas, por los métodos destructivos que practican los trusts.

3a. — La industria molinera está muy centralizada; los convenios pueden ser, pues, fáciles entre los capitalistas del ramo, agrupados en la Cámara gremial de molineros, donde parecen entenderse en materia de precios del trigo y de la harina sobre todos los molinos de la capital.

4a. — La industria molinera está en prosperidad, y los privilegios que le concedan no harán sino acentuar su tendencia a la trustificación.

5a. — La simple libertad de comercio no bastaría para defendernos de este peligro. Para evitarlo, necesitamos leyes contra las combinaciones capitalistas extorsivas y educarnos económica y políticamente para la socialización de esa industria."

Las conclusiones de la comisión investigadora, no pueden ser más concluyentes.

En 1919, actuaba el trust en Mendoza.

Pero la "tendencia a la trustificación" de la industria molinera, favorecida por la "facilidad de los convenios", impresionaron tanto a la comisión que en su última conclusión da como ineficaz la libertad de comercio.

Si en 1919 el trust trabajaba en Mendoza, y extendía sus tentáculos por todo el país, ¿cuál será la situación en 1925?

¿No llama la atención del ministro de agricultura la uniformidad de los precios de la harina: precios publicados en la revista de la Cámara gremial de molineros?

¿No cree el señor Le Bretón que si en 1919 la comisión parlamentaria sostenía la conveniencia de dictar leyes contra las combinaciones capitalistas extorsivas, ha llegado el momento de aplicar en 1925 la ley de represión de los trusts, aprobada como consecuencia del informe de dicha comisión?

Recordamos un hecho curioso: cuando el trust de los panaderos resolvió aumentar el precio del pan, los molineros, haciéndose eco del clamor público, se apresuraron a declarar "que no creían justificado el aumento de precio".

No es normal que una entidad capitalista declare en forma perjudicial para otra entidad capitalista. Al contrario, suelen practicar una constante e inteligente solidaridad.

¿A qué debemos atribuir las precipitadas declaraciones de los harineros?

¿No le llamaron la atención al ministro de agricultura?

¿No vió en ellas el claro propósito de concentrar la atención pública y gubernamental sobre los panaderos, para librarse de curiosidades y dudas inquietantes: para evitar una investigación honda que tratara de encontrar las raíces?

A nosotros, la indignación antipanadera de los harineros no nos engaña. Comprendimos el móvil de la maniobra. Y fuimos solos en denunciarla. Y solos en pedir al ministro de agricultura que acusara al trust harinero, como acusó al trust panadero.

Hay que herir la cabeza. Y la cabeza es el trust harinero.

¿Se atreverá con él? ¿O no será Le Bretón el hombre decidido a ponerle un cascabel al gato?

DESDE ITALIA

CARTAS DE UN SOCIALISTA

(Especial para LA VANGUARDIA)

II

Contra la dominación fascista estuvieron, desde el comienzo, los partidos proletarios y un núcleo de liberales, cuyo programa es, más o menos, el de los radicales socialistas de Francia. Estos liberales, que en otrora tuvieron por jefe a Giolitti o a Orlando, tienen hoy un líder de gran valer intelectual y moral: Améndola; muy probablemente serán los titulares del gobierno, en un mañana más o menos cercano.

No son ni socialistas, ni republicanos; pero admiten que la historia marcha hacia el socialismo, y también que la forma lógica de una sociedad democrática, es la forma republicana; mas creen — ¿no tendrán razón? — que el socialismo no se improvisa, no se impone ni con una serie de leyes, ni con una insurrección; penetra lentamente en las leyes y en las costumbres y avanza al mismo compás de la elevación de las clases trabajadoras. No dicen, como los conservadores de mentalidad estrecha y de espíritu egoísta, que el socialismo es un disparate; dicen que el socialismo es una cumbre de la humanidad, muy alta, que no se puede trepar corriendo.

En lo que se refiere a la forma política, estos liberales hacen también una cuestión de oportunidad; en pocas palabras, sostienen que hoy, la república, encontraría poco preparados, ineducados los espíritus del pueblo italiano y, de poderse realizar, representaría un progreso sólo aparente, una conquista meramente exterior, sin ninguna ventaja para la nación, antes bien, con muchos peligros, pues haría resurgir las tendencias autonomistas de las regiones, ese maldito "spirito di campanile", que retrasó por tanto tiempo la realización de la unidad nacional.

No es éste el lugar para discutir las opiniones de estos liberales y marcar lo que nos separa de ellos. Aquí basta comprobar que este grupo se manifestó desde un principio adversario del fascismo, y luchó con denodado arrojo, y lucha con valor admirable.

En cambio, Giolitti y Orlando, sin mostrarse entusiastas del fascismo, creyeron que se le debía permitir un experimento de gobierno. Giolitti, Orlando y la mayoría de sus secuaces (estos secuaces constituían la zona gris del parlamento, los que votaron siempre por el gobierno, con tal que les garantizaran la relección), amoldaron su conducta al realismo de los hechos. Razonaron así: "El fascismo es una fuerza que se ha impuesto a la nación con métodos ilegales. La mayoría de los italianos, quiérase que no, cansada de las burradas charlatanescas de un comunismo chillón y desprovisto de todo sentido de responsabilidad, ha dejado desarrollar al fascismo, ha tolerado todos sus desmanes, todas sus violencias, todas sus locuras salvajes también. Ahora que el fascismo está en la cumbre, y ha aceptado de manos del rey la responsabilidad constitucional, mejor es dejarle gobernar. El experimento no puede durar mucho."

No se puede negar que en este razonamiento no faltaba la lógica: "llueve, hay que mojarse". Naturalmente, estos señores no hablaban de su responsabilidad directa; no decían que el fascismo pudo crecer solamente, porque ellos, los jefes del gobierno, desde 1919 hasta 1922 (exceptuado Nitti, pero inclusive el seudo socialista Bonomi) le había dado las armas y habían enviado a los carabineros y a los soldados en ayuda de los fascistas, cada vez que ésos asaltaban una aldea, un barrio de una ciudad, o algún edificio (escuelas, almacenes cooperativos, bibliotecas) socialista y obrero.

Para establecer la cooperación efectiva y determinante de los gobiernos, con el movimiento fascista, basta recordar lo que dijo el general Badoglio el día en que fué iniciada la famosa "marcha de Roma": "Si el rey firma el decreto de estado de sitio, a las cuatro horas no habrá un solo fascista armado en toda Italia". El rey firmó el decreto, luego retiró su firma, y el general Badoglio fué enviado, por punición,

El miércoles 25 y el jueves 26,

tendrá lugar la asamblea local para elegir la Junta Ejecutiva de la Federación de la Capital.

Todo afiliado en condiciones estatutarias debe cumplir con su deber de socialista, concurriendo a la

CASA SUIZA,
RODRIGUEZ PEÑA No. 254
de las 18.30 a las 22 horas.

El Secretario General.

CARNAVAL

La prensa en general, desde los grandes rotativos a los pasquines de menor cuantía, celebran la iniciación de los festejos carnavalescos, a los que dedican la mayor parte del espacio, del que son tan avaros, sin embargo, cuando se trata de informar sobre hechos de positivo interés para la mayoría de la población.

Bien está esa preferencia, tratándose de hojas que rinden culto a todo lo que es tradicional y rancio en esta sociedad de sus amores, desde las supersticiones más groseras hasta el vicio y la podredumbre que, por viejos, han adquirido derecho de ciudadanía y hasta sirven, según se afirma, para curar las llagas que son su consecuencia, por medio de los "beneficios" pecuniarios que dejan.

Vivan, pues los pierrots y los payasos, y sea su rápido tránsito por la ciudad alborotada y rumorosa, algo así como una variación, posiblemente amena y menos aburrida de la otra farsa que durante el resto del año nos ofrecen desde el tinglado de la política criolla las facciones en que se divide la clase dirigente argentina...

Hablemos nuevamente de confraternidad

La visita de los exploradores paraguayos

Un silbido estridente, penetrante, acompañado de redobles de tambores, atrae nuestra atención hacia la calle. Nos asomamos. Es un batallón de jóvenes uniformados, que pasa al son de sus instrumentos regionales.

—Los exploradores paraguayos, nuestros huéspedes.

Muy bien. Se trata de muchachos — los de las últimas filas casi niños — oriundos de la república vecina, que visitan nuestra capital, hija remota de la asunceña.

El aplauso acude espontáneo, sincrónico de un mundo de evocaciones. Recordamos aquella época, en la alborada de la europeización del Plata, en que Irala centralizó la conquista en la naciente Asunción del Paraguay, beneficiándola con la escasa población de la descaecida Buenos Aires. Y, varias décadas más tarde, la rectificación del plan que traducía ese hecho, por la reconstrucción de Buenos Aires con el aporte que bajó de la Asunción al mando de Juan de Garay. Después, la historia paralela, casi idéntica, de ambas colonias, la independización simultánea, la tiranía soportada en igual forma, la guerra que no alteró la armonía de los dos pueblos...

De la calle, sigue subiendo el silbido de las flautas paraguayas.

Pero... ¿qué vemos?

Entre los chicos pululan unas gruesas figuras trajeadas de negro. Flanquean a los exploradores a pie, en coche y en automóvil. Son sacerdotes católicos. Su presencia pone en la escena una nota ingrata de sectarismo, y rememora en nosotros la forma en que se ha pretendido utilizar, desviándola de sus fines originales, la institución del "scoutismo".

Refiriéndose a ella, decía el doctor Angel M. Giménez, en artículo publicado en este diario con fecha 1 de enero de 1918:

"La obra, planeada en forma sencilla y atrayente, se ha difundido por el mundo entero, multiplicándose las instituciones que la propagan, pero hoy, a pasos agigantados, va desvirtuándose por completo, utilizándose en las naciones en guerra con fines militares.

"Introducida entre nosotros por un industrial, señor Braceras Haedo, constituyóse la Asociación nacional de Boys Scouts Argentinos, que actualmente preside el general Ruíz, siendo su objetivo, según rezan los estatutos, "cooperar a la autoeducación de los niños y contribuír, por el scoutismo, a formar ciudadanos de carácter, sanos de cuerpo y de mente, abnegados, ingeniosos, dueños de sí mismo y capaces de enaltecer la patria y sus instituciones, en cuyos principios están educados.

"Luego han aparecido boys scouts franceses, alemanes, italianos, españoles, y por último los sacerdotes salesianos, siempre dispuestos a explotar las debilidades y a deslumbrar con actos de teatralidad, han organizado los batallones de "exploradores de Don Bosco", que en número de más de 3000 niños tienen siempre listos... para exhibir en las ceremonias callejeras del culto o en las manifestaciones políticas, haciendo número en las raleadas filas de las agrupaciones católicas".

Los utilizan también, por lo visto, para encubrir sus expediciones internacionales de ejército negro.

Vemos con simpatía la visita de los muchachos paraguayos. Lamentamos cuanto éstos traen de militar y de ambiente de sacristía.

EL AGUA

La temperatura sofocante de estos días hace más que nunca indispensable la práctica higiénica del baño diario, así como el uso abundante del agua potable para las diferentes necesidades del hogar.

De ahí que el consumo del precioso líquido adquiera proporciones extraordinarias, lo que debemos saludar como un indicio de que las nociones de higiene se difunden y se arraigan en todas las capas de la población.

Por desgracia, esta comprobación halagüeña es oscurecida por varios inconvenientes, de carácter transitorio unos, y otros de orden grave y permanente, como va a verse por las denuncias que han llegado a nuestras manos.

Referente a lo primero, aunque cada uno de los lectores de diario habrá tenido ocasión de comprobarlo personalmente, de distintos barrios de la ciudad se nos informa que el agua que se entrega al consumo en estos días, sobre todo a ciertas horas, es turbia y terrosa en extremo, hasta el punto de ser inservible para cualquier uso.

La circunstancia de que el hecho se produzca en distintos barrios, indica que no se trata de un desperfecto momentáneo, sino que la falla viene del depósito central, no atinamos a comprender por qué causa.

En cuanto a la segunda denuncia, envuelve un peligro y una amenaza permanente para la salud de la población, por lo que es de esperar se demuestre su inconsistencia, y en caso contrario se proceda a corregir el mal.

Tenor de plomo del agua que consume la ciudad de Buenos Aires.

Muestras sacadas en el centro de la ciudad.

En algunas muestras se determina la presencia de vestigios, alcanzando en otras hasta un milígramo de plomo por litro.

Muestras sacadas en Barracas. Todas las muestras contienen de 1 a 2 milígramos de plomo por litro, y algunas muestras sacadas a la mañana contienen hasta 4 milígramos por litro.

Muestras sacadas en Belgrano. Las muestras recogidas a la mañana contienen 7 milígramos de plomo por litro, y haciendo correr el agua durante largo rato, la proporción desciende a 4 milígramos por litro.

Muestras sacadas en Villa Devoto. El promedio de todas las muestras es de 5 milígramos por litro.

Para la determinación del plomo en las aguas se ha empleado, dicen los denunciantes, el procedimiento indicado por Winckler (Anuals et Rew de Chimic Analytique, 1913), que es un método de reconocida precisión.

CONCLUSIONES—

Según la opinión de toxicólogos, higienistas y hombres de ciencia que se han dedicado al estudio de las aguas que consumen las poblaciones, se ha llegado a determinar que toda agua que contenga una proporción de más de un milígramo de plomo por litro debe ser deshechada como agua potable.

Ahora bien: las aguas que consume la población de Buenos Aires contienen un término medio de tres milígramos por litro de plomo, es decir, tres veces más que lo tolerado, y por lo tanto es una agua envenenada.

ACIDEZ DE LAS AGUAS DE LA CIUDAD DE BUENOS AIRES—

En todas las muestras se ha obtenido una potencial hidrógeno 6,8, mientras que en todas las ciudades europeas este factor oscila entre 7,2 y 7,4, es decir, aguas ligeramente alcalinas, que es una de las características de las aguas potables, mientras que toda el agua de la ciudad de Buenos Aires es ácida, y esta acidez la que produce la solubilidad de plomo.

Una mujer dió muerte al juez Malbrán

Se halla detenida en la comisaría 3a.

En la esquina que forman las calles Uruguay y Viamonte, ayer a las 17 horas se produjo un hecho de sangre, del que fueron protagonists la señora María B. de Melick y el juez de instrucción, doctor Manuel Malbrán.

Si bien la policía de la sección 3a. guarda reservas al respecto, sabemos que a la hora indicada el doctor Malbrán caminaba en compañía de la señora de Melick, por la calle Viamonte. Al llegar a la esquina de Uruguay, la señora en cuestión sacó de un bolso que llevaba en la mano izquierda un revólver, con el que dió un golpe en la nuca de su acompañante. Este dióse vuelta inmediatamente, y antes de que extendiera las manos para arrebatarle el arma, la señora de Melick apretó el gatillo del revólver descerrajándole dos tiros. El doctor Malbrán se desplomó al suelo, muriendo instantes después.

Como hemos dicho, la policía guarda reservas al respecto.

La señora de Melick se halla alojada en la comisaría 3a.

SUGESTIONES CARNAVALESCAS, por NOVARO.

HIPOLITO — Ya lo sabes, Elpidio, yo soy Alah y tu eres Mahoma, mi profeta.

al Brasil; desde donde se esfuerza por hacer el menor daño posible en su posición de embajador.

En el primer momento, también el partido popular, o sea católico, creyó oportuno permitir el experimento fascista y votó favorablemente los "plenos poderes". Este partido, que es el más fuerte en Italia, es un partido "sui generis", que obedece a los mandamientos de la iglesia, y sin embargo representa una especie de enemigo por las altas jerarquías sacerdotales. Teniendo sus bases en los principios cristianos, su acción política es fundamentalmente socialista, aunque repudie la lucha de clases, abogue por la propiedad privada y proclame que depende del papa y obedece a sus órdenes.

Palabras. La verdad es otra. La verdad es que el partido popular está formado en gran parte por obreros y campesinos, que nunca se adhirieron al socialismo, por una razón sentimental, o sea porque les amedrentaba la vulgaridad del anticlericalismo idiota de los ex curas, que se habían amparado en el Partido Socialista, después de haber dejado el sacerdocio por razones que no eran teóricas: nadie sabrá nunca el daño hecho a la causa del socialismo por los "mangiapreti", que acabaron casi todos, como el pobre Podrecca, fascistas y exaltadores del "papado".

Ahora, a pesar del espíritu conservador y antisocialista de la iglesia católica, ésta se encontró frente a este dilema: o abandonar al socialismo los obreros católicos, quienes por ser católicos no cesaban de ser proletarios y explotados, o crear una especie de socialismo católico, que implicaría volver a valorizar los preceptos de justicia e igualdad que hay en la doctrina cristiana. Una vez más, las ideas y la realidad ponían en contraste catolicismo y cristianismo: el partido popular representó un compromiso entre los dos principios. Así, si en el primer momento, para obedecer a las indicaciones del Vaticano y también por adversión hacia los desmanes comunistas, el partido popular concedió su confianza, y más bien, su tolerancia al gobierno fascista, cuando éste mostró, detrás de la careta constitucional que había alquilado en el cambalache del oportunismo, su verdadera cara de partido antiproletario y de milicia de la plutocracia; el partido popular se destacó francamente de la mayoría gobernante. Sólo quedaron con el fascismo unos pocos católicos, pero no por motivos doctrinarios, más para agradecerle al fascismo la salvación del católico Banco de Roma, que sigue viviendo de la limosna que le hace el fascismo, con los millones... de la nación.

¿Quién está hoy con el fascismo? Unos cuantos católicos, para defender los intereses de la banca católica; unos cuantos monárquicos, los mismos reaccionarios de 1894 y de 1898, que son también los mismos que hostigaron, otrora, el movimiento garibaldino y republicano que remató su epopeya con la creación de la unidad nacional; toda la plutocracia, industrial y agraria; todos los que, al amparo del fascismo, perpetraron barbaridades sin nombre, y le tienen un miedo bárbaro al código penal, ya sea porque les quitaría el fruto de sus "honrados" salteamientos, ya sea porque les arrojaría a la cárcel, el día en que la justicia pudiese volver a ser una cosa relativa, mientras hoy es una palabra irónica.

¿Quién está contra el fascismo? Treinta y nueve millones de italianos, inclusive los combatientes de la última guerra (que en un principio fueron aliados del fascismo, porque éste proclamaba la reivindicación del sacrificio bélico) y el ejército, mortificado y humillado por la absurda situación del privilegio creado por el fascismo a la milicia nacional, que en el fondo es la única esperanza del fascismo, fiel, pues todos estos salvadores de la patria se encuentran muy bien, sin hacer nada (y en su enorme mayoría nunca hicieron nada, o hicieron los comunistas de profesión durante los años de postguerra) gozando de una autoridad sin control y pudiendo, de trecho en trecho, darse el gusto de atropellar a su prójimo.

Esta es la actual situación de Italia: dos cientas mil personas que pisotean a su antojo a cuarenta millones de ciudadanos.

—Pero — exclamará el lector —, eso es absurdo! ¿qué hacen esos cuarenta millones de ciudadanos?

¿Qué hacen? Sufren. Y se están formando una conciencia elemental de ciudadanos. Suponeos que en una aldea, donde hay varios centenares de hombres, existe un lobo; si todos aquellos hombres están desnudos, sin tener a su alcance ni una varita, ni un cortaplumas, ¿qué quereis que hagan? Hay que dejar al lobo que avance; y entretanto cerrar las puertas, unirse y buscar los medios para acorralarlo y echarlo.

El pueblo italiano está forjando su arma contra el lobo; y hay sólo un arma para vencerlo, para echarlo para siempre, confinándolo en el monte donde viven las fieras; es una sola el arma eficaz para esta batalla: la conciencia cívica.

Para vencer al fascismo, el pueblo italiano debe convencerse a sí mismo que no ha merecido, que no merece el castigo de este paréntesis de barbarie en la teoría luminosa de su historia.

MAL COMIENZO

La fauna radical de la provincia de Buenos Aires no es íntegramente irigoyenista. Hay, malgrado las apariencias algunos amigos de la "reorganización", algunos "antipersonalistas", que aumentan en razón directa de las probabilidades de intervención federal.

Estos señores han reunido en La Plata una convención de la sección electoral 3a., de la provincia. Se lo han pasado discutiendo sus propios diplomas de delegados. ¡Y qué discusión! La acritud y la agresividad de hecho tocó tales extremos, que la presidencia se vió obligada a pasar a cuarto intermedio hasta el miércoles. Se espera que tres días basten para calmar los espíritus exaltados y encauzar el debate...

Si esto ocurre en plena existencia nominal ¿qué será de los alvearistas bonaerenses cuando entren en la vida de las "realidades tangibles"?

Congreso de la Federación Socialista de la Capital

1a. COMISION INVESTIGADORA—

Se cita a sus miembros a la reunión que tendrá lugar hoy, a las 16, en el local del Comité. — El secretario.

ACLARACIONES—

El ciudadano E. Jiménez nos pide la publicación de las líneas que siguen:

"Comprendo las dificultades que impiden a los compañeros cronistas del diario sintetizar el pensamiento o las palabras de todos los que intervienen en los debates de nuestro congreso, y que sólo pueden ser salvadas cuando uno mismo se encarga de esa tarea. Sin deplorarlo, pues, me permito hacer algunas aclaraciones — o lo que sea — a la versión de mis observaciones al informe del grupo comunal. Di la razón que justificaban los calificativos que apliqué a la intervención de la J. E. en el asunto. El grupo comunal — dije, casi literalmente — expone su actuación al examen del congreso, y son los delegados del mismo quienes deben aprobarla, o no. — Me referí especial y únicamente a la actividad y el vigor combativo del grupo "en el asunto de los tranvías y en la campaña contra las empresas de electricidad", y, después de aplaudir la iniciativa de difundir en folleto los discursos del concejal M. T. López sobre el segundo problema enunciado, lamenté que no hubieran pensado en esto ni los centros, ni la Junta, la cual no ha hecho una campaña seria — agregué — sobre los tranvías, que todavía habría que hacer porque el peligro del aumento de las tarifas no ha desaparecido. — En una interrupción al ciudadano Riviére, que pudo ser registrada, como lo han sido otras no más pertinentes, si los cronistas la hubieran oído o entendido, afirmé que yo mismo había propuesto en mi Centro, lo que éste resolvió pedir, que la Junta iniciara una campaña contra el proyectado aumento de las tarifas tranviarias, en vísperas de tratarse el asunto en el concejo."

—

22 de febrero de 1925. — Ciudadano director de LA VANGUARDIA. — Al ocuparme en la sesión del sábado del informe del grupo comunal, manifesté que la labor de éste era "deficiente" doctrinariamente, y para corroborar mi afirmación di lectura de una proposición presentada por mi Centro al primer congreso de la Federación. La crónica aparecida en LA VANGUARDIA informa de un concepto diametralmente opuesto al hacerme aparecer diciendo: "Estima que la labor de los concejales es eficiente, doctrinariamente".

En la misma crónica, al final de ella aparezco proponiendo la aprobación del informe del grupo comunal; en ningún momento durante el transcurso de las deliberaciones he propuesto semejante cosa. Siendo ya cerca de las 2 de la madrugada, pregunté al concejal Iribarne, en el uso de la palabra, si su discurso se prolongaría mucho, para que en este caso proponer se pasara a cuarto intermedio, dado el estado de cansancio físico de los delegados; al contestarme que con breves palabras terminaría, no hice la indicación.

Agradeciéndole, salúdale cordialmente. **Manuel Sandberg.**

MUNICIPALES

DEFICIENCIAS EN EL SERVICIO DE OMNIBUS — La sociedad de fomento de Villa Pueyrredón Norte ha remitido al intendente municipal la siguiente nota:

Nos permitimos llamar su atención sobre el deficiente servicio de ómnibus en la línea de Belgrano a Villa Puyrredón, cuyo recorrido es Cabildo, Nahuel Huapi, Franco, Bolivia y Larsen.

A raíz de algunas denuncias de varios vecinos, hemos podido comprobar que los coches paran largo tiempo en la plaza de Villa Urquiza, y también en la calle Franco entre las de Zamudio y Caracas, frente a una casa particular domicilio del empresario.

Esta Asociación considera injustificadas estas paradas, teniendo en cuenta que una de ellas es para proveerse de aceite, nafta, agua, etc, lo que bien puede hacerse en los puntos terminales del recorrido, sin molestias ni demoras para los pasajeros. Y la otra, según informes de los choferes, se hace para aguardar turno, es decir: al ser avistado el coche que viene de Pueyrredón, por ejemplo, recién sale el que va a ese mismo sitio. Mientras tanto, no.

Si bien es cierto que a los efectos del cobro del pasaje se han establecido dos etapas — una de Pueyrredón a Urquiza, y la otra de Urquiza a Belgrano — no justifica que a los pasajeros que abonaron íntegro el pasaje de un extremo a otro, se los tenga en la mitad del camino esperando "turno" o lo que sea.

Los turnos o los horarios, así como también el combustible, deben arreglarse y suministrarse en las paradas finales del recorrido, y no durante el trayecto.

A miembros de esta institución les ha sido dado presenciar discusiones, acaloradas a veces, entre el público y los conductores a ráiz de las demoras apuntadas, las que se producen con bastante frecuencia.

Esperamos que el señor intendente tratará de subsanar esta deficiencia.

la ókiooátio

En Chile el pueblo vigila la ley de alquileres

El sistema nervioso de los pueblos se modifica. Después de haber sido obstinadamente sumisos, hoy estamos por convertirnos en sujetos activos, decididores, con la preocupación alta de poder orientar nuestro pensamiento y acomodar nuestra vida. Nosotros no nos parecemos ya a las gentes que antaño proscindían de intervenir en la política, por ser ésta, delicioso presente de los caudillos y advenedizos. Y esto se explica fácilmente. La instrucción popular, la extensión de los conocimientos desarrolla nuestro sentido crítico y nuestra justicia. La experiencia, el saber y el ejemplo nos enriquecen, nos hacemos más capaces y más útiles que nuestros antepasados, inmóviles en sus conflictos y apáticos en sus pesares. El pueblo toma conciencia de su destino y lo discute, examina las leyes, estudia sus alcances, precisa sus necesidades y, como si todo esto fuera poco, exige la aplicación de las normas que le favorecen, sin olvidar la sanción, la suprema sanción, la sanción fuerza: su rebeldía, exteriorizada en mitines y pueblada. ¡Qué maravillosa observación en este Valparaíso, conmovido en lo hondo de su pueblo, por la inercia gubernamental! Posee a todas luces la energía que hace perdurar los grandes hechos, no con el además violento y enfermizo de las posibilidades, sino con el objetivo fijo, claro, del que sabe lo que quiere y quiere lo que piensa.

En menos de un mes, Valparaíso se agita, la onda rítmica ha penetrado en todos los rincones, en el fondo de los cerros, las mujeres y los niños hicieron circular la nueva, en las oficinas y talleres los obreros, susurraron la orden, era necesario imponer la ley de alquileres que los contemplara en su miseria sórdida y en su explotación sin límites, era necesario que el gobierno escuchara el petitorio de la "Liga de arrendatarios", elevado con anterioridad y encarpetado con peligros de desahucio. Ante la protesta airada, visible en la paralización de todas las actividades, visible en la resolución de todo el pueblo congregado en las principales calles de la ciudad, hemos sentido una satisfacción honda, un ajuste completo de todas las teorías invocadas, una estrecha armonía de las ideas con los actos, de la prédica con los resultados. ¡Qué protesta! Protesta de brazos cruzados, de abandono del trabajo, de renunciamiento positivo, protesta en los bancos que cerraron sus puertas, protesta en las fábricas que silenciaron sus máquinas, en los medios de transportes, que paralizaron tranvías y ómnibus, protesta en teatros y cines, en lo alto de los cerros hundidos en la penumbra, en el fondo de las hondonadas, repletas de casas, a orillas del mar, de acero por el color, salvaje por el movimiento

¡Qué magnífico espectáculo, la ola humana desbordando por la calle Prat, Cochrane, Esmeralda, Condell y las del Almendral, ordenando el cierrapuertas general! En ella, los sentimientos condensábanse en un acto. Era algo demasiado vasto y demasiado imponente para pasar inadvertido, con gusto encomendamos nuestra alma en el ritmo apasionado de las masas, comprendiendo que no hay conquistas mejores que aquellas que han sido construídas por nuestro coraje. Vivir, en efecto, es acrecentarse, es conocerse, es búsqueda, es deseo, es quitar al destino lo que nos corresponde, es salvar las posiciones que son nuestras, es adquirir la majestad de que habló alguna vez Abel Bonnard, y que consiste tan sólo en "haber vivido", en saber vivir. Una ley ha puesto a prueba el alma de un pueblo y el gesto ha sido correlativo al anhelo. ¿El resultado? No tratemos el caso de emergencia en que se ha dictado, expongámoslo: creación de un "tribunal de viviendas", encargado de vigilar los precios del arrendamiento, las condiciones sanitarias de las casas, y con facultades amplias para dirimir en los conflictos que por ellas se susciten, siendo sus resoluciones inapelables ante tribunal superior y ni aún susceptible de casación.

Para las habitaciones que perciben un alquiler superior a 500 $ en la actualidad, deben sujetar el precio, al interés del 12 o|o sobre la última tasación del edificio, por lo contrario las que cobraban $ 250 quedan eximidas del pago de contribuciones fiscales y municipales. Desde luego declara que las habitaciones consideradas insalubres o que sean consideradas como tales por la autoridad competente (Tribunal de vivienda) no podrán ser dadas en arrendamiento a un canón superior al 50 o|o del que se cobraba el 1 de diciembre de 1924, mientras no sean clausuradas para su reparación o demolición.

En todo esto, lo que me place precisar es la actitud del pueblo, la resolución con que recordó al gobierno sus promesas incumplidas y la energía con que planteara su pronta aplicación. Yo apunto en el pueblo chileno, más que en ningún otro, el deseo de ser útil y de querer vivir dignamente, poseyendo en sí la fuerza de despreciar sus vacilaciones y no pensar en ser avaros de sí mismos sino en mirarse en el común, en no pedir nada para sí, que no sea deseado y prodigado en los demás.

El espíritu colectivista aquí es más bien intuitivo — ya me ocuparé de esto en otra oportunidad —, es indudablemente práctico, espontáneo, por eso no se equivoca, por eso no vacila, marcha firme, con todos los secretos del instinto, con toda la majestad de la fuerza que no se mide ni se piensa demasiado. En el fondo es lo único que por ahora, importa saber...

Julia GARCIA GAMES.

Valparaíso, febrero 14 de 1925.

Juramento de "mi-careme"...

Las vanguardias irigoyenistas de Córdoba han festejado la emocionante, cívica y heroica ceremonia del cementerio de San Jerónimo.

Lo recordará el lector: los fervorosos correligionarios iban a jurar, por las sombras de sus muertos dilectos, una constante y tropical devoción al Hombre.

Pero los correligionarios han sido advertidos de la inconveniencia de perpetrar ese acontecimiento en pleno reinado de Momo. Y, para conjurar suspicacias, doblemente molestas por fundadas, acordaron postergar su juramento.

Bien por ellos, aunque con su actitud hayan restado un número a los festejos de estos días.

Inició sus deliberaciones el congreso de la Federación Socialista Mendocina

Se designa presidente al corresponsal viajero de "La Vanguardia"

MENDOZA, 22 — En un ambiente entusiasta, y con gran afluencia de afiliados y simpatizantes, inició sus deliberaciones el congreso de la Federación Socialista mendocina.

El congreso se realiza en el local del Centro de Mendoza Norte.

Asisten a él cincuenta y dos delegados que representan a más de mil afiliados.

COMISION DE PODERES—

Se designa para constituirla a **Letry, Cisternas y Ponce**, pasándose a un breve cuarto intermedio hasta que se expida la comisión.

Esta lo hace, aconsejando la aprobación de todos los poderes.

Se solicita el rechazo del que corresponde al empleado de la Junta Ejecutiva de la Federación.

Como se produjera un debate acerca del rechazo de esta credencial, se invita al corresponsal viajero de LA VANGUARDIA, compañero **Besasso**, a ocupar la presidencia. Así lo hace entre los aplausos de los delegados y la barra.

Reanudado el debate sobre la credencial del empleado de la Junta, se resuelve concederle representación condicional. Se aprueba el resto del despacho de la comisión.

MESA DIRECTIVA—

Se confirma en la presidencia a **Besasso** y se designa vicepresidente a **Vila** y secretarios a **Freites** y **Tejada**.

SALUTACIONES Y PROYECTOS DE DECLARACION—

Se leen varios mensajes de salutación.

Se votan afirmativamente proyectos de declaración relacionados con las letras de tesorería y pidiendo a la intervención cumpla la ley que obliga a su retiro.

COMISIONES—

Para estudiar las proposiciones presentadas, se designa a **Morey, Cisternas** y **Vila**. Para la comisión de asuntos varios se nombra a **Castromán, Coto** y **Cobos**.

REGLAMENTO DE DISCUSION—

Se aprueba, con ligeras modificaciones, el que propone la Junta Ejecutiva.

Besasso pronuncia alguna palabras para contestar las salutaciones recibidas y dejar inaugurado el congreso.

CUARTO INTERMEDIO—

A las 13 horas se resuelve pasar a cuarto intermedio.

Previamente se había resuelto no sesionar en las horas de la mañana.

A las 15 horas inicióse la segunda sesión, presidiendo Bessaso. Asisten la totalidad de los delegados.

Puesto en discusión el informe de la Junta, se resuelve discutirlo en particular. Apruébanse los primeros capítulos por gran mayoría. El que se refiere a la campaña oral, provoca un largo debate por la forma en que se desarrolla la propaganda. También se aprueba.

Al discutirse el capítulo relativo a las elecciones, el delegado de **Maipú** provoca una cuestión con respecto a las elecciones últimas de Godoy Cruz, refiriéndose al apoyo prestado al partido liberal en esa ocasión, calificando el hecho de incorrecto. Termina censurando a la Junta y al Centro departamental.

Freites contesta aclarando y refutando terminantemente. Explica como se produjo la colaboración a los liberales.

A continuación **Morey** contestó al delegado de Maipú, robusteciendo la tesis de Freites.

El delegado **Cobas** hace cuestión a la Junta porque no atendió la situación del concejal Acuña, de San Rafael, quien vióse obligado a renunciar debido a la imposibilidad de vivir en el departamento; dice que debió atender esa situación e impedir que renunciara.

Promuévese un largo debate sobre este asunto, hablando **Acuña** y **Morey**. Finalmente resolvióse aprobar la actitud de la Junta.

Acto seguido se promueve otro debate relacionado con la proclamación de candidatos a concejales que no reunían las condiciones estatutarias. Hablan numerosos delegados, entre ellos Vila, quien defiende la actitud de la Junta. En nombre de ésta hablan **Morey** y **Olguín**, aclarando procedimientos. **Castromán** pronuncia un largo discurso refutando todas las imputaciones hechas a la Junta. Refiérese a las dificultades con que tiene que luchar la Junta y censura a quienes critican infundadamente sólo por sistema.

Explica la interpretación de los estatutos. Dice que debe agradecer a la crítica cuando ella es elevada, y refiriéndose a las apreciaciones vertidas sobre los ciudadanos que ocuparon cargos sin condición estatutaria, dijo: todos ellos fueron viejos y activos simpatizantes. Terminó pidiendo se aprobaran las actitudes adoptadas por los centros Las Catitas y Guaymallén. Se votan y se aprueban esos procedimientos. A continuación apruébanse las gestiones realizadas por la Junta ante las autoridades.

Entrase a discutir la situación del periódico "El Socialista", y **Cisternas** propone la supresión del periódico, ya que no llena las necesidades del Partido ni será posible lograrlo.

El delegado **La Paz** formula su crítica por la distribución del periódico a los suscriptores.

Tejada apoya la supresión.

Ruzo opónese y **Balmaceda** se expide en igual sentido.

Habla **Morey** exhortando a perseverar para lograr el progreso y la difusión de "El Socialista".

Morey Andrés propone aparezca el boletín oficial en cambio del periódico.

Vila apoya lo expuesto por Morey en larga disertación.

Gerardi se expresa en el mismo sentido.

Cisternas reitera su proposición.

El informe aprobóse en general y en particular.

Pasóse a cuarto intermedio hasta hasta las 21.30.

Han sido designados los candidatos "liberales" a la gobernación de Mendoza

MENDOZA, 22 — La convención del partido "liberal" designó candidatos a gobernador y vice de la provincia a los señores Mario Arenas y Pedro Benegas, respectivamente. Obtuvieron, asimismo, votos los señores Octavio Fernández, Cruz Vera y Raúl Godoy.

Se persigue a los obreros socialistas en Villa Atuel

VILLA ATUEL (Mendoza), 22 — En ésta continúan los atropellos contra socialistas. Ellos han variado únicamente en la forma, pero subsisten a pesar de que los lencinistas no están ya en el gobierno.

Sólo que, en lugar de apalearlos como antes, se los bloquea por el hambre.

Tal sucede, por ejemplo, en las bodegas Arizu, donde se despide a todos aquellos obreros que son socialistas, habiéndose comenzado con el secretario del nuevo Centro Socialista de ésta.

Las próximas elecciones en Córdoba

RIO CUARTO, 22 — Con éxito halagüeño realizóse el viernes la proclamación de los candidatos.

Hablaron los diputados Remedi y Belisle y el ciudadano Juan Presacco.

Igualmente con éxito se realizó una conferencia en Reducción, donde por primera llegó la palabra socialista, habiéndose organizado un comité de propaganda. Hablaron allí Juan B. Segat, Mario Magri, Juan Presacco y el diputado Remedi. Es posible que se constituya en Reducción un Centro Socialista.

Se reunió la cámara de diputados de San Juan

SAN JUAN, 22 — En su reunión de ayer votó la cámara de diputados la suma de 70.000 pesos para el garaje oficial, y otra de $ 20.000 a objeto de comprar armamentos para la policía.

Sancionó también una partida de pesos 200.000 para la reparación de edificios escolares.

Se aprobó, además, un proyecto por el que se grava con 10 pesos cada kilogramo de sacarina que se introduzca en la provincia y otro para el ácido sulfúrico, con excepción del que se emplee en la preparación de medicamentos.

Proteger la industria nacional es hacer verdadera obra de patriotismo

Fábrica de fósforos de papel marca "MANTERO"

100 FÓSFOROS por $ **00.5**

J. MANTERO y BALZA

Av. Gral. MITRE 223? — Avellaneda

U. T. 765, Barracas

Las elecciones en la provincia de Buenos Aires

CONFERENCIA REALIZADA

SAN ANTONIO DE ARECO, 22 — Como estaba anunciado, se llevó a cabo en el cruce de las calles Alsina y General Díaz la conferencia organizada por la Federación Socialista, iniciando la campaña electoral con motivo de la elección de diputados provinciales. Pasaron de 700 las personas que rodearon nuestra tribuna.

Abrió el acto el ciudadano Dionisio Linguitti, quien se ocupó de la obra educativa del Partido, que eleva políticamente al pueblo para que deje de ser instrumento de caudillos analfabetos, que son un obstáculo para el progreso del mismo.

Se refirió a la acción del concejal socialista, que no pierde oportunidad para denunciar con valentía a los concejales radicales que no se ocupan de los intereses del pueblo.

A continuación ocupó la tribuna el diputado Barraza, que se ocupó minuciosamente del presupuesto de la provincia, explicando la intervención que habían tenido los legisladores socialistas en el mismo. Hizo resaltar la forma considerable en que lo han aumentado los diputados irigoyenistas para mantener un ejército de burócratas.

Se refirió a la separación de la iglesia del Estado, diciendo que esto se imponía por dos razones, primero porque en un país libre debe existir libertad de culto, y segundo porque hay muchos que no tienen ninguna religión y no deben de costearla a los que la tienen. Analizó finalmente varios puntos de nuestra plataforma.

Al terminar el orador fué muy aplaudido, disolviéndose los asistentes entre vivas a nuestro partido.

Carnaval y ruleta

G. PICO (territorio de La Pampa), 22 — El concejo municipal ha nombrado este año como en años anteriores una comisión con el cargo de organizar el carnaval; sus miembros son jóvenes de esta ciudad, que han de gastar todas sus energías en hacerse acreedores a los aplausos de la alegre muchachada y a las palmadas de los ventrudos ediles.

El programa carnavalesco se iniciará con un baile social con disfraz, que se efectuará en el salón de sesiones del palacio municipal; habrá corso y bailes populares.

La comisión mencionada ha encontrado el modo de asegurar el éxito financiero; para ello, según datos que han llegado a nuestros oídos, se jugará a la ruleta que a ese efecto se trasladará del local del Club Social, donde funciona desde la fundación de éste y que desde hace poco "trabaja" por cuenta de unos "capitalistas" venidos de La Plata, que según se afirma, están bien "pertrequeados" en el ministerio.

Los "capitalistas" aludidos se harían cargo del desplumadero de los incautos que concurran al baile popular, en un salón-teatro donde se instalaría la ruleta; la carnavalesca comisión percibiría, según nuestros informes, la cantidad de $ 1000. No sabemos qué actitud tomaría en ese caso la policía. Por nuestra parte, formulamos la denuncia y volveremos a ocuparnos en el caso de que este acto tenga lugar.

PNEUMATICOS

DUNLOP

Duración Extraordinaria

INTENDENCIA MUNICIPAL DE GENERAL PUEYRREDON

CONCURSO PARA LLENAR LA VACANTE DE DIRECTOR DE LA BANDA DE MUSICA

El Intendente Municipal,

RESUELVE:

Art. 1o. Llámase a concurso por el término de 25 días para la provisión del cargo de director de la Banda de Música Municipal.

Art. 2o. Las condiciones para el concurso y cualquier informe que necesiten los interesados pueden solicitarse a la Secretaría de la Intendencia hasta el día sábado 28 del corriente mes, a las 10 horas.

Art. 3o. Comuníquese, publíquese y dese al Libro de Decretos y Boletín Municipal.

Mar del Plata, febrero 3 de 1925.

F. L. MONJEAU — Secretario.

TEODORO BRONZINI — Intendente.

VIRTO.

AVANTI
SIEMPRE EL MEJOR TOSCANO

LOS FF. CC. DEL ESTADO Y LA COOPERACION

En el número de LA VANGUARDIA de fecha 9 del corriente nos ocupamos de una seudo cooperativa de la Sección Ceres F. C. C. A.; ahora tócanos hacerlo de su similar en los FF. CC. del Estado.

Como recordarán nuestros lectores, hace poco tiempo el ministro de justicia e instrucción pública nombró al Sr. Clariá interventor de la institución mal llamada "del personal" de los FF. CC. del E. con el propósito de preparar un ante-proyecto reformando los estatutos ad referendum de una asamblea general de delegados, la cual, al mismo tiempo nombraría a un directorio para administrarla en adelante.

La constitución de un directorio donde se prevé la asignación de sueldos elevados, ha sido para muchos el incentivo que los ha puesto en campaña para propagar sus cualidades de cooperativistas, ha sido la visión de una teta que asoma henchida y abundante ofreciéndose generosa a los labios resecos de los logreros y oportunistas todavía no satisfechos sus apetitos y ambiciones malgrado la situación calamitosa en que han dejado al ferrocarril.

El contubernio ya se ha tramado aquí entre los altos jefes de la calle Perú y ha tenido sus adláteres hasta en el último rincón de la línea como es fácil colegir de los resultados que se han obtenido para la constitución de una asamblea primaria hecha por medio del "voto general" de los asociados en la forma que más abajo exponemos.

El día 29 de enero, el 30 y el 31 en algunas partes, se convoca al personal por medio de una circular para que emitan su voto por delegados los cuales reunidos formarían la asamblea primaria de donde a su vez saldrían los delegados que vendrían a reunirse en Buenos Aires para el fin ya conocido.

Recibida la circular fueron entregados los sobres con la boleta de voto el cual tenía que ser devuelto firmado a las respectivas centrales divisionales de la cooperativa con asiento en Santa Fe, Añatuya, Tucumán, Cruz del Eje, etcétera, antes del día 4 de febrero.

La premura con que se obligaba a votar no daba tiempo a que los socios, distribuídos en las distintas partes de la red, cambiaran ideas al respecto y confeccionaran listas con candidatos propios entendidos en la materia; sin embargo, los empleados de sueldos grandes se dieron la comodidad de propagar los nombres de sus candidatos con la misma persona encargada de hacer el reparto en las estaciones de la línea de los sobres conteniendo el voto en blanco.

Ha servido en pro de esa lista el uso del voto calificado con el cual se atemorizaba a los trabajadores que más cuidan de su puesto que del saqueo que se les ha hecho objeto desde que empezó a funcionar esta sociedad en "comandita" y es así que muchos de ellos han optado por votar a los candidatos que se les imponían antes de ser blanco de molestias. Otros se han abstenido y muchos lo han hecho en blanco algunos por temor y otros porque no dan a la cuestión la importancia que tiene.

Donde se ha podido contrarrestar en parte la presión, algunas listas de trabajadores hechas a la ligera han sido votadas con uniformidad por los que se han atrevido a hacerlo sin conseguir mayoría.

Es así cómo en la sección electoral centralizada en Santa Fe ha resultado con mayoría de votos por la repartición de tracción y mecánica un jefe del personal de los talleres de Laguna Paiva, llamado Lorenzo García, discípulo aprovechado en materia de elecciones y de fraudes del señor León Lassalle, jefe de los mismos talleres.

Acostumbrado a actuar el señor Lorenzo García en los comités de la política criolla, como hace fe el garito que tenía instalado frente a la estación Laguna Paiva, donde reclutaba gente que respondiera al oficialismo, gente que en su mayor parte sacaba de los talleres apañado por su jefe y maestro, no ha titubeado, perdida ya la decencia, en sacar su candidatura y usar de los medios extorsivos para salir triunfante y así poder congratularse una vez más, y ahora que las cosas se están poniendo feas en algunos talleres con los jefes de estos ferrocarriles:

Es inadmisible, y el señor Clariá debe anular esta elección plagada de todos los defectos y vicios, si no quiere ver su nombre enredado con el de los García, Lassallo y Talvar, capataz este último y ejecutor de órdenes privadas en los talleres referidos, debe anularla y usar del voto secreto, dar intervención y tiempo suficiente a los obreros y empleados subalternos y eliminar del acto eleccionario todas las fallas y vicios del que se ha llevado a cabo y cuyo resultado es la mejor prueba de lo que dejamos expuesto. Si no lo hace, no tendremos por menos que dudar que la máscara se ha cambiado la careta para entrar nuevamente al baile y recomenzar sus habilidades en el salón de los criollos ferrocarriles del Estado.

De ser así, el baile continuará, y nosotros también en su oportunidad lo haremos.

Renuncia de un miembro de la C. Investigadora del Centro Protección Choferes

El ciudadano José Bárcena ha enviado al secretario de la comisión investigadora del Centro Protección Choferes la nota que sigue:

"Quiero por su intermedio poner en conocimiento de la comisión investigadora:

Como miembro de esa comisión he venido observando y trabajando en la labor que la misma ha realizado, en la medida de mi capacidad, para haber llegado a este fin, que denuncio ante la asamblea que tendrá conocimiento de ésta, mi carta.

Tengo perfectamente conocimiento de la responsabilidad del cargo que me confirió la asamblea que me nombró, pero también tengo el valor de no complicarme con procedimientos defectuosos, y defender el principio de derecho y de justicia, enumerando los casos concretos por los cuales la comisión investigadora debió haber procedido en diferente forma.

1o. Quiero denunciar que en las primeras actas de la comisión investigadora dejé sentados los motivos por los cuales el letrado del Centro estaba defendiendo a personas y a casos que no son de la institución, sino de algunas personas que la representan, dejando claramente sentado el asesoramiento parcial que tendría esta comisión de parte del doctor Hipólito Leys.

2o. Que el informe producido por el letrado del Centro sobre la clausura de la biblioteca es todo una parcialidad, y corrobora la obstrucción de parte de la comisión directiva, que da una orden por escrito refrendada por el secretario del Centro, M. Festa, clausurando la biblioteca y sala deliberante.

3o. Que no encuentra motivos el letrado del Centro para pedir sean separados los miembros acusados de la C. D., esto es, sentar procedimientos inadmisibles en las administraciones, que los acusados de deshonestidad sean impermeables ante el sentido común de las cosas más elementales.

4o. Que el nombramiento de un conciliador fué el epílogo de un sainete, llegando la C. D. a usurpar un derecho que la asamblea le retiró al nombrar la comisión investigadora, que descubrió en la revista "El Auto Argentino" un desfalco, cuyo monto no se puede precisar y cuyos responsables no están individualizados.

5o. Que la carta-renuncia del contador don Isaac Mangules es el testimonio de lo que sucedía.

6o. Que a esta altura de los hechos propuse, en fecha 6 del corriente, que fuera el letrado asesor de la comisión investigadora el doctor Antonio de Tomaso, teniendo así para este caso la opinión del doctor Leys y de de Tomaso, cosa sumamente necesaria.

7o. Que la negativa de esa comisión para aceptar esta mi propuesta, justifica una parcialidad que raya en lo ridículo, al tolerar que después de setenta días de labor no esté la comisión investigadora dispuesta a largar las muletas.

8o. Que todo lo expuesto, corroborado por los documentos que están en poder de la comisión investigadora, me inducen, salvando la dignidad de la asamblea y la mía, a presentar la renuncia indeclinable de miembro de esa comisión."

Sindicato Obrero de la Industria Metalúrgica

LA AGITACION EN "LA CANTABRICA"

A pesar de la negativa de la gerencia de contemplar el pedido formulado por el personal, en el sentido de cesar los descuentos de la ley 11.289 y la devolución de lo descontado; negativa carente de toda argumentación, hecha con el propósito de intimidar al personal, pretendiendo dar término así a una honda agitación.

El personal, lejos de desalentarse, viene intensificando su propia agitación. En la asamblea del miércoles 18 reacordó nombrar una comisión para que confeccionara un pedido de mejoras, es decir, se contesta a la testarudez patronal con lógicas exigencias.

El pedido establece un aumento general del 10 o|o para los salarios menores de $ 4.50 y el 5 o|o para los sueldos mayores de $ 4.50. También el arbitrario descuento del 20 o|o que se viene practicando en las palanguillas de material extranjero.

El aumento que del tanto por ciento debe corresponder al personal que trabaja a contrata sobre el monto del trabajo que efectúan.

Desde luego, que la situación del directorio resulta asaz comprometida, pues los obreros, con entereza, desafiando toda clase de reacciones, continúan su acción progresiva.

CASA STORNI Y Cía.

Este personal, reunido en asamblea el jueves, resolvió solicitar terminantemente la devolución de lo descontado como consecuencia de la ley 11.289, como también el cese de los efectos de esta ley.

Prácticamente, por la acción compulsiva de los trabajadores organizados, muere esa ley nefasta para el proletariado.

ASAMBLEA GENERAL DEL GREMIO

La asamblea general ordinaria que debía efectuarse el domingo 1 de mayo, quedó postergada para el domingo 15 del mismo mes.

PROXIMO FESTIVAL

El sindicato tiene organizado para el 30 de abril un festival (función y baile) que se llevará a cabo en el salón teatro Unione e Benevolenza.

Sindicato Obrero Afines al Automóvil

A propósito de una pretendida huelga de choferes

Este sindicato envía a la C. A. del Sindicato Unión Choferes, de Rosario, las notas siguientes:

"Ante la presencia de un manifiesto difamador y canallesco que firma esa comisión administrativa, en perjuicio de la moral de los trabajadores que integran este organismo revolucionario, esta comisión solicita de ustedes den traslado a una asamblea de asociados la adjunta nota, para que ella sea considerada por los compañeros que integran ese organismo. Es una cuestión de responsabilidad la que les obliga a ello, puesto que, no dudamos, habrán tenido ustedes documentos que les permitiera probar lo que afirman en el manifiesto que ha llegado a nuestro poder.

En espera de la palabra de ustedes, para saber a qué atenernos en consecuencia, reitero nuestro pedido que motiva la presente nota."

* * *

He aquí la nota de referencia:

"Algunos camaradas choferes de ésa nos han remitido, para nuestro conocimiento, un manifiesto que, editado por vuestra C. A. y refrendado por el label del sindicato, encierra varias acusaciones a todos los componentes de esta organización obrera, las que no podemos pasar por alto, dado la gravedad de las mismas y por cuyo motivo os remitimos la presente nota, que esperamos la habéis de considerar detenidamente, para que las cosas queden en su verdadero lugar y no se hagan correr por el mundo versiones y calumnias que lesionan nuestra dignidad de obreros organizados sindicalmente.

En efecto; el manifiesto que firma nuestra comisión, y que motiva la presente nota, está escrito a base de calumnias y sofismas, de las cuales deben responsabilizarse sus autores y probarlas debidamente.

Para mayor cohesión, os transcribimos dicho manifiesto.

Dice así:

"Sindicato Unión Choferes. (Autónomo) — Secretaría: Buenos Aires 677, Rosario — Alerta trabajadores del volante — Camaradas: En Buenos Aires la policía bárbara ha querido amordazar a hermanos de miseria, poniendo a más de cien compañeros choferes presos sin causa que lo justifique, por creer que así iba a terminar con el conflicto que tienen planteado con determinados burgueses y algunos ómnibus, cosa que los secuaces de investigaciones no han podido conseguir, debido a la decisión de esos camaradas que, todos como un solo hombre, se lanzaron en son de protesta, hasta que después de varios días de paro han sido puestos en libertad.

Camaradas: Es deber de nosotros poner en guardia a los que no conocen a los del Sindicato Afines al Automóvil, que son unos camaleones.

Durante este movimiento han suplanteado en el puesto a varios de la Unión Choferes. Para más vergüenza han visto también con buenos ojos la detención de nuestros hermanos, que han sido maltratados como vulgares delincuentes y también cooperaron con la policía para hacer perseguir a los compañeros de la comisión y a todos aquellos que más se destacaron en la batalladora y aguerrida Unión Choferes.

Compañeros: Ojo con los amarillos de Afines, que son unos policías y no vaya a ser que mañana nos vengan esa plaga aquí, pues posiblemente con el gran número de choferes que están viniendo, y que hoy salgan estos camaleones, peligrosos para la clase trabajadora, por estar de común acuerdo con la Liga Patriótica Argentina.

Hermanos de esclavitud: Que nadie falte a la asamblea del día 11, por tener que tratarse el famoso asunto de la nafta "Energina" y del que bastante hay que aclarar, por comprometer la situación de varios compañeros que más se destacan en el gremio, y al mismo tiempo es una cosa muy delicada para la buena marcha de este sindicato; porque estas cosas si se dejan así van en perjuicio de la organización, cosa que los compañeros deben interesarse en llevar las cosas por buen camino. No se debe permitir que todo esto suceda sin intervenir o aclarar bien todo y hacer poner las cosas en su lugar; a más hay que aclarar varias cuestiones sobre el boicot a los automóviles Fillys Knight y Overland, porque dicha casa quiere crear un confusionismo, como que no le van a conseguir; porque todos los camaradas no se van a dejar llevar por corrientes que no salgan del sindicato.

Compañeros: Que nadie falte a la gran asamblea general del gremio del día 11 del corriente, a las 21 horas, en el local de los Ferroviarios Unidos, Güemes 2054.

Camaradas: Concurrid a la asamblea, es un deber de todo hombre que se precie de ser consciente y organizado. — La comisión."

Como podréis apreciar camaradas, vuestra comisión administrativa hace afirmaciones que, de ser ciertas, sería llegada la hora de dar razón a los que, hasta la fecha, se han conducido, a criterio de todos, de la manera más irresponsable.

Según las afirmaciones del manifiesto aludido, nosotros habríamos cooperado con la policía para detener a los que forman la comisión de un llamado Sindicato Unión Choferes, el que dicen los de vuestra comisión que tiene vida efectiva, pero que no lo conoce el gremio de Buenos Aires. Es una acusación gravísima que debe probarse, si no quiere hacer el ridículo ante la clase trabajadora del país y quedar en situación de calumniadores.

Pero la acusación que reviste más gravedad es la que afirma que: los camaleones de Afines son unos policías que están de común acuerdo con la Liga Patriótica Argentina.

Bien veréis que los hombres honrados no pueden silenciar bajo ningún punto de vista, tamaña afirmación. Y con afirmar, no se consigue demostrar a nadie; es preciso probar.

En ese sidicato nos dirigimos a vosotros, camaradas choferes, a los efectos de que exijáis de vuestra comisión presente las pruebas documentadas, en la seguridad de que, si eso ocurre, se hará una gran obra en pro de la organización sindical revolucionaria.

Un deber de seriedad y responsabilidad, que de ambas cosas os creemos dotados hasta la fecha, os impone de esa obligación.

En la seguridad de que esta nota ha de ser debidamente considerada por vosotros, me es grato saludar a los camaradas en nombre de los obreros que integran este organismo de resistencia al capital, cordialmente."

* * *

Además, el Sindicato Obreros Afines al Automóvil lanzó el siguiente manifiesto:

NUESTRA "TRAICION" A UNA PRETENDIDA HUELGA DE CHOFERES

Muy a pesar nuestro, porque nunca nos agradó contestar a la calumnia y a la diatriba de los que no tienen más norte que la maldad, vamos a decir dos palabras sobre la última pretendida "huelga" de choferes, que no pasó de ser una chirinada propia y digna de sus autores, a la cual se pretende hacer creer que este sindicato ha traicionado de la manera más vil y repugnante.

Queremos, con estas líneas, poner las cosas en su lugar para que los trabajadores analicen y juzguen nuestra conducta y la de nuestros detractores. Y claro está que no recurriremos a la vileza de las armas que éstos esgrimen contra nosotros. La verdad, la lógica y la razón han sido siempre nuestra norma de conducta, la que no podrá ser desmentida tampoco en esta ocasión.

La división—

Como recordarán todos los trabajadores, con motivo de ser refundidos en este organismo de industria, los ex sindicatos: Unión Chauffeurs, Unión Expendedores de Nafta y Sindicato de Obreros Gomeros, un grupo de choferes que componían una titulada agrupación anarquista (agrupación que jamás se ocupó de otra cosa que no fuera difamar a los mejores militantes de la ex Unión Chauffeurs) se reunieron y resolvieron "constituír" un nuevo sindicato, el que para mejor sembrar la confusión y porque, sólo a la sombra de virtudes y glorias ajenas podrían vivir, lo bautizaron con el mismo nombre del glorioso sindicato "Unión Chauffeurs" que acababa de refundirse —por voluntad expresa de la mayoría de sus componentes — en el nuevo sindicato industrial. Y tal actitud, no obedeció a ningún deseo de superación y emancipación obrera, sino que, como lo confirman los hechos, respondió al inconfesable propósito de continuar, con más probabilidad de éxito, la obra difamatoria de la citada agrupación "anarquista". Y así, desde los manifiestos-convocatoria, para cambiarle de nombre a la agrupación, hasta hoy, sus intrigas y difamaciones, con ese lenguaje virulento y procaz que los caracteriza, han arreciado cada vez más.

Todos los más bajos y repugnantes calificativos, desde el de rompehuelgas y agentes patronales, hasta el de liguistas y policías, les han sido pocos para esgrimirlos contra nosotros. No obstante, aun tienen la pretensión de que, en determinados casos — cuando constatan que su revolucionarismo de verborragia no sirve ni para mirar quién viene — seamos sus amigos y les demos una mano. Evidentemente, esos sujetos carecen de sentido común y desconocen lo más elemental de lo que se llama vergüenza y dignidad. Y vamos a su última hazaña.

La declaración de la huelga general de choferes—

Desde un tiempo a esta parte se notaba en el gremio un evidente deseo de que terminaran las rencillas e intrigas que imposibilitaban toda acción anticapitalista; idea que era propulsada por conocidos militantes de este sindicato y otros del grupo de B. Mitre, que se dieron cuenta del error y se convencieron, al parecer, de que la división sólo puede favorecer a los enemigos del proletariado (como se desprenden de las cartas que algunos de ellos enviaron a este sindicato). Frente a esa corriente de armonía y de concordia que surgía y conquistaba adeptos en el gremio, estaban los que a todo trance quieren sostener la división para solaz de los patrones; y desde un principio empezaron a sembrar la duda con suposiciones torpes y malevolentes, esperando la ocasión propicia para ahondar más las discusiones; y ella se le presentó con motivo de la detención de algunos compañeros, procesados como supuestos autores de un intento de sabotaje.

Nosotros no vamos a discutir la razón o sin razón de la huelga, ni las posibilidades o imposibilidades de libertad a los presos que estaban bajo juez. Sólo queremos que se tengan en cuenta la forma y circunstancia en que la declararon. La huelga fué declarada a las 4 de la mañana, cuando en el salón quedaban sólo 50 personas, de las cuales la mitad eran ajenas al gremio de choferes. Alguien insinuó que, para el buen éxito de la huelga debía pedírsele solidaridad a este sindicato, pero su voz fué ahogada a los gritos de "camaleón", espía, confidentes de los "afinistas", etc.

Si hubiesen tenido buenos propósitos y deseos de que la huelga fuera un éxito hubieran pedido solidaridad, puesto que ese es el proceder correcto. El asunto está bien claro. A ellos, lo que menos les importaba era el triunfo de la huelga; lo que querían era hallar un medio de iniciar con aparente lógica de razón, una nueva campaña difamatoria contra el Sindicato Obrero Afines al Automóvil. Si éste se plegaba a la huelga, y ella triunfaba, explotarían el triunfo como cosa propia, tratando de demostrar que el Sindicato de Afines existía sólo de nombre; si por el contrario no se plegaba a la huelga y ésta fracasaba le colgarían el San Benito de la traición...

Y así sucedió. Los divisionistas triunfaron una vez más, y una vez más los presos sirvieron de escudo a una causa vil y miserable.

¡Ahora ya tienen tema para rato! Los de Afines y la U. S. A. los han traicionado. ¿Y la F. O. R. A. a la cual están adheridos, por qué los dejó tan cobardemente en la "estacada"? ¿Por qué no declaró la huelga general, en vez de aconsejarles que no persistieran en ese papel ridículo que sólo demostraba su impotencia?

Después de todo, el hecho es de un alto significado. El ha demostrado que, los que tan cínicamente explotan el nombre del ex Sindicato Unión Choferes, nada de común tienen con él ni con su historial glorioso; ha demostrado, en suma, lo que son y lo que valen los divisionistas. No terminaremos sin antes dejar constancia categórica de lo siguiente:

Que el Sindicato Obreros Afines al Automóvil jamás negó ni negará su concurso solidario a la causa emancipadora del proletariado, como así que nunca fué ni irá a remolque de nadie, ya que sus militantes son hombres con cerebro propio y entera responsabilidad de sus actos y no muñecos que necesitan ventrílocuos.

Los que militamos en esta organización somos todos obreros asalariados, y no patrones, como los de la apócrifa Unión Choferes, donde el secretario es propietario de un auto y el tesorero de dos, y así sucesivamente, lo que, posiblemente, explique en parte, los ataques que nos lleva en este precioso momento que sostenemos una lucha a muerte por el 30 o|o de comisión, en vez del 25, que se ganaba hasta ahora.

Y para terminar, desafiamos a los sujetos de esta titulada Unión Choferes a que prueben una de las tantas acusaciones que se nos hacen; nuestra vida no es un misterio; ella se desarrolla en una casa de cristal; fácil les será, por lo tanto, probar de qué y cómo vivimos. Mientras no prueben o ratifiquen esas acusaciones y especialmente la de que en esta comisión administrativa hay policías, nosotros seguiremos creyendo que los policías y agentes patronales están entre nuestros detractores, ya que sólo obra patronal y policial puede ser calumniar y difamar a los militantes obreros."

LA REPARTIJA DE EMPLEOS Y EL FAVORITISMO CONSTITUYE LA BASE DE AMBOS PEDESTALES

POLVO GRASOSO PARA LA CARA

Los aumentos sobre los derechos de aduana e impuestos internos han encarecido de una manera notable este artículo de imprescindible necesidad para la mujer.

Además de eso, las cajas, las cintas, los estuches valen mucho más que el polvo que contienen.

Como cada mujer tiene su polvera, usan sólo el polvo que contienen las cajas y éstas se tiran. ¿Para qué pagarlas?

Preparamos un polvo grasoso, con las mejores materias primas y ricamente perfumado, al jazmín, heliotropo o violeta, que nada tienen que envidiar al extranjero, y lo vendemos suelto en paquetitos de:

125 gramos a $ 0.70 cada uno,
lo que sale por kilo a $ 5.60

Farmacia Franco-Inglesa
LA MAYOR DEL MUNDO
Sarmiento y Florida Buenos Aires

EL BOICOT A LA EDITORIAL "ATLANTIDA"

RESOLUCION DEL CENTRO SOCIALISTA DE LA 6a.

Este Centro, reunido en asamblea general ordinaria el día 20 del corriente mes, tomó la siguiente resolución:

Leída la nota de fecha 26 de enero de 1925, del Comité pro boicot a la editorial "Atlántida", el Centro Socialista de la sección 6a., reunido en asamblea general ordinaria del día 20 de febrero de 1925, resuelve: Recomendar a todos los afiliados a este Centro intensifiquen el boicot a la editorial "Atlántida", no comprando las revistas "Para Ti", "Billiken", "Atlántida" y "El Gráfico".

También se resolvió hacer pública dicha resolución en nuestro diario LA VANGUARDIA y el Boletín del Partido.

EN EL INTERIOR

Propaganda socialista en favor del boicot

VILLA MARIA, 22 — El único organismo que propaga el boicot a la editorial "Atlántida" es el Partido Socialista.

Las paredes se ven desde hace mucho tiempo con propaganda en ese sentido, y toda diferente. Lo que lamentamos es que ni la organización obrera, actualmente en manos de comunistas, ni éstos mismos, lo propaguen ni nada hagan por intensificarlo.

Desearíamos, por otra parte, que la Federación Gráfica hiciera una declaración con respecto a los gremialistas "revolucionarios", pues su situación de obreros les obligaba a plegarse en defensa de su clase, contra una empresa envalentonada.

Como todos los "revolucionarios", contestan que ese boicot es hecho por los socialistas, por los políticos, y como ellos son de la pasta anarcocomunista no apoyarían nada, por cuanto son de otra categoría los gráficos que quieren ser más que ellos.

Todo esto, lo sabemos, son unos mistificadores; que hablan y mienten cuando no tienen argumentos para defenderse.

Ante un público numeroso, un miembro del sindicato de canillitas de Rosario y dos delegados del sindicato de los mismos de Córdoba, que vinieron en delegación a esta ciudad, ocurrió lo siguiente:

Como anduvieran voceando "Atlántida", "Billiken", etc., estos seudorrevolucionarios, anarquistas, comunistas o cualquier cosa, menos socialistas, fueron interpelados por el ex secretario del Centro Socialista sobre el por qué ellos la vendían en el tren de ésta a Córdoba y acá, habían lanzado un manifiesto contra la única librería, tildando de carneros a los canillitas que en esa casa trabajaban, porque les pagaban algún centavo más ellos.

Como se verá, esto era cuestión de absorción entre la empresa ya establecida y la que estaba gestándose a costa de la miseria de los canillitas, y les dijo nuestro secretario que igual delito y más aún consideraba vocear esas revistas que la de los canillitas.

Buena fué la lección que les ha dado un socialista, y ahora en pago de las verdades que les ha dicho, ni lo saludan.

Ecos de la asamblea de dependientes auxiliares y controladores ferroviarios

El ciudadano Güidi, autor de la proposición aprobada en la asamblea realizada el jueves pasado por los dependientes auxiliares y controladores ferroviarios, nos envía una ampliación de las palabras allí pronunciadas, que publicamos gustosos.

Para abonar su opinión favorable a que la asamblea se pronunciara en favor de la Unión Ferroviaria, posee las siguientes cifras:

Promedio de sueldos	Cantidad de obreros	Tanto o|o
Hasta $ 50	5.573	5,993
De $ 51 a 100 . . .	44.773	48,144
„ „ 101 „ 150 . . .	27.503	29,574
„ „ 151 „ 200 . . .	6.876	7,394
„ „ 201 „ 250 . . .	3.394	3,649
„ „ 251 „ 300 . . .	2.667	2,868
„ „ 301 „ 350 . . .	748	0,804
„ „ 351 „ 400 . . .	425	0,457
„ „ 401 „ 500 . . .	408	0,439
„ „ 501 „ 700 . . .	333	0,358
„ „ 701 „ 1000 . . .	168	0,181
„ „ 1001 y más . .	95	0,102
Dudosos	35	0,037
	92.998	100,000

Esto, a juicio de Güidi, demuestra que si se desea un mejoramiento efectivo de gremio es indispensable deponer intransigencias y agruparse alrededor de una sola organización.

Las cifras anteriores son extractadas del informe financiero de la caja de jubilaciones ferroviarias, ejercicio 3 de julio de 1919-31 diciembre de 1922.

Telégrafo tortuga

Una de las bellas cualidades del correo es la que se refiere al telégrafo de la nación habilitado para el servicio público; es así como el 19 del corriente fué despachado por el Hospital Español en Buenos Aires, a las 18 horas, un telegrama contestando un pedido de cama hecho por la Sociedad Española de S. M. de Maipú, para internar en dicho nosocomio un enfermo que su salud y su estado lo requerían, siendo recibida la comunicación telegráfica en Maipú recién el día 20, a las 12.40 horas, es decir, después de 18 horas y cuarenta minutos de su entrega.

Tenemos conocimiento que las líneas funcionaban normalmente, por haberse recibido en esta oficina otros despachos con anterioridad.

Estas demoras como en el caso que nos ocupa pueden traer trastornos por la acelerada "marcha de tortuga de nuestro telégrafo nacional" que el correo tiene la obligación de evitar, velando por el buen nombre de la repartición.

— Federico Otero.

Disputóse con éxito el Campeonato Ciclista del Río de la Plata

Luis de Meyer se clasificó primero en 42 minutos, 58 segundos y 2/5.- Malvassi y Alonso ocuparon los puestos siguientes

La largada en el camino a La Plata.

Con la verificación de la más importante prueba ciclística que se realiza en el Río de la Plata, quedó evidenciado el interés que ella había despertado entre el elemento aficionado.

Desde muy temprano la afluencia del público al sitio indicado para congregarse los competidores fué enorme, al punto de que los organizadores tuvieron gran trabajo para organizar la partida en orden perfecto como correspondía a la importancia de la prueba.

A la hora anunciada, sobre el kilómetro 7 del camino pavimentado a La Plata, se dió la señal de partida a los siguientes competidores:

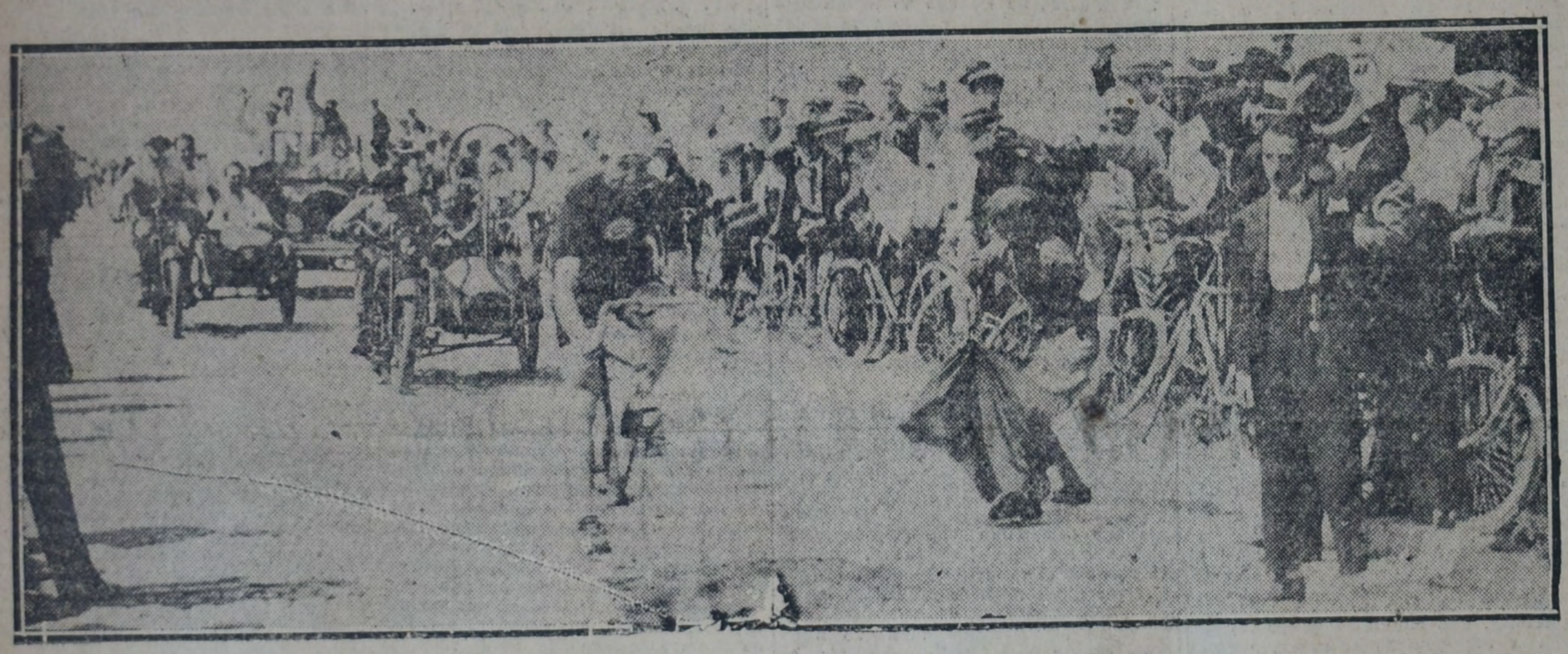

Luis de Meyer, el garador, llegando a la raya.

Uruguayos: Gerardo Núñez (capitán), Germán Alonso, Roberto Staricco y Rodolfo Vázquez. Argentinos: Luis Angel de Meyer, Antonio Malvassi, Julio Emilio Polet y Víctor Astori.

Los uruguayos fueron los primeros en atacar, y a paso fuerte, encabezan el lote, seguidos de cerca por todos los argentinos. Staricco y Vázquez reemplazan a pocos kilómetros de la partida, a sus compañeros Núñez y Alonso, y en ese momento, De Meyer y Malvassi aprovechan para ponerse a la rueda de aquéllos.

El camino no se halla en buenas condiciones, y por tal razón resulta aventurado pegarse. De Meyer, que rápidamente se da cuenta de ello, intenta pasar a la delantera, lo que consigue, mediante un regular esfuerzo, pues el paso registrado a esta altura de la carrera, es de una velocidad de cuarenta y dos kilómetros por hora.

Los visitantes no se preocupan mayormente de De Meyer, cuidando en cambio, a Malvassi. Hasta el kilómetro 15 no se produjeron mayores alternativas. Todos los competidores se suceden en el comando del pelotón, y el paso, ayudado por el fuerte viento a favor, es excesivo. Astori, de los argentinos, y Vázquez, de los uruguayos, a esta altura del recorrido, ya dan evidentes señales de cansancio. Se afirman sobre sus manubrios, tratan de acomodarse sobre sus máquinas, pero el fuerte paso los obliga a perder contacto con el pelotón; De Meyer, que aprecia la oportunidad para hacer desertar a alguno de los mencionados, apura aún más el tren de la carrera.

Empieza la confusión entre los competidores; todo el mundo se mira como queriendo adivinar qué es lo que se debe hacer; De Meyer, que ha obtenido unos cincuenta metros de ventaja, sonríe y mira los rostros de los competidores, pero más tarde vuelve a aflojar, esperando mejor oportunidad para escaparse, pues aún falta mucho terreno para recorrer, y a la vuelta sabe que el fuerte viento en contra va a exigirle un gran esfuerzo. Staricco, de los uruguayos, y Alonso, miran a De Meyer con cara de extrañeza, les parece imposible que el joven y delgado ciclista pueda resistir con tanta facilidad el fuerte tren impreso a la carrera desde sus comienzos. Malvassi sigue fácilmente y nos mira satisfecho, convencido de que la táctica puesta en juego es la que conviene a su equipo.

De Meyer nuevamente intenta otra escapada y obtiene una pequeña ventaja, que aumenta paulatinamente, y recién es alcanzado al llegar al punto intermedio de la carrera, que ha sido establecido en el kilómetro 19.

Vázquez empieza a sentirse mal del estómago, y por esa circunstancia resuelve abandonar la prueba, mismo en el control, donde debe darse vuelta. Se nota la contrariedad de sus compañeros de equipo, pues ya desconfían de alcanzar una lucida clasificación.

El paso de los competidores por el control intermedio es el siguiente: en pelotón: De Meyer, Malvassi, Polet, Staricco, Alonso y Núñez. Doscientos metros atrás Astori.

Nuevamente De Meyer ocupa la delantera y a su paso fuerte, inicia el regreso, seguido por Malvassi, Alonso y Polet. Nadie intenta seguir el paso de aquél: es decir, Malvassi y Polet denotan poder hacerlo, pero consideran mejor asegurarse la victoria desde ya, y dejan que De Meyer se marche. Alonso, después que se han recorrido unos quinientos metros más o menos de regreso, se entera de la táctica de los locales, y trata de dar alcance al fugitivo, pero no encuentra quien lo ayude a combatir el fuerte viento y por esa razón al poco trecho vuelve a la rueda de los argentinos, que dominan ampliamente.

De Meyer no se convence aún de su superioridad, y a cada rato vuelve su cabeza para comprobar la distancia obtenida de ventaja sobre el pelotón. El entusiasta público reunido en aquel lugar, alienta al bravo argentino, para que se resuelva a marcharse y éste dos kilómetros después, durante los cuales ha descansado, lo hace con resolución.

Malvassi y Polet, que encabezan el pelotón, disminuyen considerablemente la marcha, a fin de que el esfuerzo de De Meyar no sea malogrado. Una vez más los uruguayos se cambian miradas de inteligencia y a pesar de su evidente cansancio, intentan una nueva escapada para dar alcance a De Meyer, pero aquél, que ya no se da vuelta, sigue a paso fuerte, conquistando cada vez mayor ventaja.

Se han recorrido cinco kilómetros del regreso, y a esta altura de la prueba la representación uruguaya pierde a uno de sus mejores hombres, Staricco, el aficionado que ampliamente conquistara la victoria en las dos pruebas de selección efectuada en la vecina orilla, se ve obligado a retirarse de la prueba por haber tenido la mala suerte de romper una buena cantidad de los rayos de su rueda delantera, que tocaron el pedal de la máquina de Polet.

Por esa razón la defensa de los colores uruguayos queda circunscripta a Núñez y Alonso, y éstos decepcionados por el nuevo inconveniente ya no confían en alcanzar a De Meyer, concretándose a seguir el paso de Malvassi y Polet, que es lento, pues aquéllos inteligentemente dejan que la buena suerte acompañe al valiente fugitivo.

Desde este momento hasta el final de la prueba no hay mayores alternativas. De Meyer sigue obteniendo cada vez mayor ventaja, y los del pelotón se relevan en la dirección del mismo, pero sin apurar en ningún momento la marcha. Astori más atrás viene solo, pero resuelto a no abandonar, a pesar de que descuenta no alcanzará ni siquiera al pelotón.

El lugar donde finalizaba la gran prueba fué perfectamente despejado por los dirigentes de la Federación Ciclista Argentina secundados por la policía provincial. A los lados del camino fué establecido un compacto cordón de bicicleta y delante de éstos no se dejaba estacionar más que a los miembros de la comisión de carreras.

De Meyer, ante los vítores y estruendosos aplausos de todos los elementos allí apostados cruzó la meta vencedor, empleando en recorrer la distancia de más o menos 25 kilómetros, 42' 58" 2|5. Inmediatamente, muchos aficionados corrieron a su encuentro y lo pasearon en andas por largo rato ante las exclamaciones de todos.

Recién a los cinco minutos de su llegada se divisó al pelotón, destacándose las camisetas rojas, distintivos de sus compañeros, que marchaban a la vanguardia. Cuando faltaban unos ciento cincuenta metros, Alonso, que es campeón de su país en velocidad y resistencia, atacó de atrás, tratando de sorprender a Malvassi y Polet, pero éstos inmediatamente se dieron cuenta del intento de aquél e iniciaron un fuerte y reñido embalaje que dió la victoria a Malvassi por más de una máquina sobre Alonso, llegando a media máquina de aquél el argentino Polet y luego Gerardo Núñez.

Tres minutos más tarde llegó Astori, cruzando la meta a muy relativa velocidad, pues el esfuerzo realizado fué superior á sus condiciones.

En consecuencia, los resultados generales del campeonato de medio fond del Río de la Plata, son los siguientes Primero, Luis Angel De Meyer (argentino), del Club Ciclista Nacional, en 42' 58" 2'5, con bicicleta "Peugeot" segundo, Antonio Malvassi (argentino) del mismo club, con bicicleta "Erelco" empleando 48' en recorrer la distancia tercero, a una máquina del anterior, Germán Alonso (uruguayo), cuarto, a media máquina de éste, Julio Polet, del Club Ciclista Marplatense, con máquina "Turón"; quinto, Gerardo Núñez, capitán del equipo uruguayo, a media máquina del anterior; sexto, Víctor Astori (argentino), empleando en recorrer la distancia 51' 3", con máquina "Blanchi", del Club Club Argentino.

—Anoche se realizó una comida de camaradería, despidiendo a los aficionados uruguayos. Concurrió un buen número de comensales, abundando los brindis a los deportistas visitantes, lo mismo que a los locales.

Los competidores uruguayos

Los competidores locales.

Continúa sin definir el concurso por la Competencia de la A. Amateurs

A pesar de jugarse tiempo suplementario en el partido Independiente v. Sportivo Almagro no se registraron tantos

Por segunda vez volvieron a enfrentarse los equipos de Independiente y Sportivo Almagro, para disputar el partido final por la copa competencia.

En la cancha del Club Banfield, situada en la localidad del mismo nombre, se llevó a cabo el encuentro, el que a pesar del empeño que pusieron los componentes de ambos bandos, en las dos horas de juego no lograron abrir el score.

El día de ayer, poco propicio a estas clases de manifestaciones deportivas, hizo que la concurrencia no fuese lo numerosa que la importancia del partido lo hacía suponer.

El equilibrio de fuerzas fué la característica dominante del partido, aunque el equipo de S. Almagro dejó en el ánimo de los espectadores una mejor impresión, dado que sus ataques fueron llevados más a fondo y en mejor forma que los de su adversario.

El equipo de Independiente defraudó las esperanzas que sus parciales pusieron en él. No fué el equipo que el domingo anterior acorraló a su contrincante. Su línea delantera actuó completamente desarticulada; los avances que llevaron fueron a base de jugadas individuales. La defensa actuó con conciencia, sobresaliendo Scofano.

Los componentes de S. Almagro, con un entusiasmo digno de encomio, lograron frente a su caracterizado adversario, no sólo equilibrar la lucha, sino que en ocasiones lo superaron. Su defensa no tuvo fallas, actuando todos en igualdad de condiciones; la línea delantera tuvo su punto alto en Uriarte, quien por su tesón e inteligencia sobresalió sobre sus compañeros de línea.

El juez Nay Foino, que dirigió el partido, actuó satisfactoriamente. A su llamado los cuadros se presentaron formados en la siguiente forma:

Independiente: Isusi; Ferró y Hucar; Dibuglio, Pérez y Scofano; Canavero, Lalin, López, Ravaschino y Orsi.

Sp. Almagro: Colas; Vieyro y Ravenatini; Goycochea, Fernández y Adet; Rodríguez, Uriarte, Vitale, Adet y Olivetc.

Ganador del sorteo inicial el equipo de Independiente, correspondió a Vieyro le iniciar el juego. Ferro cortó el avance, proporcionando la pelota a López, quien a su vez la cedió a Ravaschino, el tiro de éste resultó desviado.

Iniciaron los delanteros de S. Almagro un avance; pasó Fernández a Uriarte, quien tiró al arco. Isusi, en gran estilo, detuvo el tiro.

Vieyro concede foul cerca del área penal, tomado el correspondiente tiro por Orsi, produjose frente al arco de Almagro un entrevero. Goycochea salió a su valla de la situación de apremio en que se encontraba.

La mejor oportunidad que tuvo S. Almagro, de abrir el score a su favor fué a los 26' de este período; en un avance que llevó por su ala Rodríguez enfiló un fuerte tiro, y para detenerlo Isusi se vió obligado a arrojarse al suelo, la pelota fué a dar a los pies de Uriarte, quien sin pérdida de tiempo disparó al arco; Isusi en un impondera esfuerzo logró atajar cuando la caída de su valla se consideraba inminente.

El calor que durante la primera hora de juego se hacía insoportable, disminuyó poco después. Un fuerte viento que sobrevino cruzando la cancha sin perjudicar a ninguno de los bandos, influyó en el ánimo de los jugadores.

Varias jugadas bruscas se sucedieron; el juez llamó a los jugadores apercibiéndolos. Reiniciado el juego Canaveri se posesionó de la pelota e inició un avance por su ala. Recargó falló en su intento de detenerlo, continuando el puntero su avance, y a pocos pasos del arco enfiló un fuerte tiro

TE JOSSELIN

Es el purgante de fama mundial suave y agradable.

El más eficaz contra el estreñimiento

Tómese sólo, o mezclado al té, café o mate

EN VENTA:

Droguería de La Estrella Ltda. Defensa 215

sus secciones y toda farmacia.

Los aficionados Díaz y Arcos realizaron un raid de natación

Cubrieron la distancia entre Tigre y Buenos Aires en 13 horas

Los aficionados Díaz y Arcos realizaron ayer otra importante prueba de natación, que agregada a las realizadas en estos últimos días, con espacio de horas, podría decirse, demuestran el gran adelanto alcanzado entre nosotros por ese higiénico y completo deporte.

No son sólo las pruebas de resistencia las que más adeptos cuentan entre los aficionados, pero con los que contamos puede decirse que el plantel es numeroso y puede proporcionar grandes triunfos a los que se especializan en ellas.

De la organización de esta prueba ya nos ocupamos ayer, al anunciar que Díaz se había arrojado al agua.

Minutos después de media noche ya se encontraban presentes todos los acompañantes, en la subprefectura del Tigre. Como el río se encontraba creciendo, se resolvió esperar que cambiara el flujo y reflujo de las aguas, hasta que decreciera. A las 2, el río comenzó a decrecer, por lo cual se dispuso iniciar la prueba inmediatamente.

Embarcados en la lancha de la subprefectura, se utilizaron los preparativos de práctica, y a las 2.15 Díaz y Arcos se arrojaron al agua, dando comienzo así a la tentativa, con lo que rectificamos nuestra información de ayer, emanada de la misma subprefectura.

Junto con los raidistas se lanzó al agua el aficionado Livi, quien los acompañó durante las primeras cinco horas, realizando por su parte, también, un buen esfuerzo.

A las 2.34 ambos nadadores pasaron por Abra Nueva y a las 2.57 se encontraban frente al toma corriente de la usina del mencionado lugar. Enfrentan el canal de San Fernando a las 3, y al cumplirse la primera hora de nado se acercaron a Abra Vieja.

Nadaban entonces a razón de 23 brazadas por minuto empleando estilo de pecho.

El fuerte viento contrario a la dirección de los nadadores hizo levantar una corriente que dificultaba en extremo el avance de los mismos.

Frente a Abra Vieja debieron nadar fuertemente, pero el avance era lentísimo y recién a las 5.5 pudieron continuar ganando terreno. Arcos, más veloz que su compañero, se distanció de éste en cerca de 400 metros, nadando a razón de 25 brazadas por minuto.

Frente a Arroyo Pajarito se encontraban cuando llevaban 3 1|2 horas de nado, habiendo recorrido un total de [illegible] kilómetros.

El kilómetro 29 lo atraviesan a las 6.22, alcanzando el kilómetro 28, a las 6.45.

En esos momentos comenzó a levantarse la marea con viento nordeste de alguna violencia.

A las 6.56 atraviesan el kilómetro 27, y a las 7.30 el kilómetro 26.

Pocos minutos después y cuando habían nadado cinco horas y treinta minutos, alcanzan la farola de San Isidro.

Continuaban nadando en estilo de pecho sin variar el número de brazadas por minuto, ocupando la delantera el aficionado Arcos. Díaz continuaba siempre detrás de aquél, y debido a su tren más lento, Arcos a veces se detenía para esperarlo.

Habiendo recorrido un total de 15 kilómetros, a las 10.15 alcanzan la escollera de Olivos. A las 10.35 se encuentran frente a Vicente López. Poco después de las 11.4, atraviesan Rivadavia, continuando el avance en perfectas condiciones.

El aficionado Livi, que se arrojó al agua en el Tigre, salió recién a las 7.48. Al dejar a los raidistas Livi se encontraba a Coltellini, quien sale a las 7.55. En reemplazo de éste se lanza José Corpas. A as 8.45 se lanza Vázquez quien permanece con ellos hasta las 9 y 55, reemplazándolo Adoue. Adoue sigue a los raidistas hasta las 12.5.

A las 11.17 pasan por Núñez y a las 13.30 alcanzan a entrentar la cúpula de la iglesia de Belgrano, habiendo cumplido entonces un total de 22 kilómetros.

La corriente contraria dificulta mucho la labor de los nadadores. Díaz da la impresión de encontrarse algo cansado.

Felizmente a los pocos minutos la corriente favorece a los nadadores, facilitando su avance.

Adue es reemplazado por J. Corpach quien nada hasta las 12.8. A éste lo reemplaza Livi, quien se lanza al agua a esa hora.

Adue vuelve a arrojarse al agua y a las 15.10 debe retirarse por sentirse acalambrado.

A las 13.55 se lanzó al agua Tascallana con el propósito de animar y guiar a los nadadores. Arcos muy animado, nada a las 10 horas de iniciada la prueba en estilo over.

Vuelven a animar a los raidistas desde la lancha, dirigiéndoles un característico grito con el nombre de ambos nadadores.

Se le proporciona a Díaz jugo de uvas con café — eran las 14 — a su pedido.

Antes se le habían proporcionado otros alimentos, lo mismo a su compañero.

Quince minutos después los nadadores llegan a la Recoleta; llevaban entonces 12 horas de nado.

Coltellini se lanza al agua a las 14.20 con el propósito de alcanzar a Arcos, que se encuentra algo distanciado de Díaz.

Este nada ahora más adelante que su compañero.

Adue y Corpas, por su parte, acompañan a Díaz, desde las 14.45.

La fuerte corriente contraria que impide a los nadadores continuar avanzando, les obliga a salir del agua, encontrándose entonces a 500 metros de la escollera de Puerto Nuevo.

Arcos termina el raid a las 15.20 y Díaz lo finaliza diez minutos después habiendo llegado a 400 metros de la escollera.

Los dos raidistas, al terminar la prueba, se encontraban en perfecto estado físico, sin demostrar el más mínimo cansancio.

Actuaron en este raid, las siguientes autoridades: director del raid, Esparta co A. Melinelli; director de ruta, E. Pozo; delegados de la Federación, Vázquez y Coltellini; médico, doctor Míguez.

Colas tuvo que esforzarse para detenerlo.

Poco después terminó el primer tiempo.

Reiniciada la lucha, el primer avance serio lo llevó Independiente por intermedio de Ravaschino, quien cedió la pelota a Orsi, el tiro de éste no se hizo esperar y Colas se vió obligado a conceder un puntapié de esquina tomado por Orsi que no dió resultado por cuanto éste tiró afuera.

En veloz carrera por su ala, inició Rodríguez un avance a los 25' de juego. Ferro no pudiendo detenerlo optó por conceder córner. Tomado por Rodríguez originó frente al arco de Independiente un peligroso entrevero. Varios tiros se produjeron a continuación que Isusi interceptó; finalmente Scofiano alejó el peligro.

Hasta los 35' el juego era perfectamente equilibrado, pero pasado dicho período los delanteros de Sportivo Almagro comenzaron a llevar una serie de avances, que tuvieron la virtud de hacer replegar a los componentes de Independiente. Estos avances por la buena actuación de la defensa de los rojos no dieron resultado.

Estando los delanteros rojos en un ataque finalizó el partido.

Se originó a continuación una discusión entre el referee y los jugadores, acerca si debía o no efectuarse un período suplementario, prevaleció la opinión de los componentes de Almagro que se inclinaban por lo primero.

En el primer período del tiempo suplementario la única jugada de interés se registró a los 13': Uriarte, después de esquivar a varios adversarios enfiló un fuerte tiro que rozó el travesaño.

A pesar de que se esforzaran no pudieron ambos bandos, en el segundo tiempo, abrir el score.

Finalizó el partido sin otras incidencias dignas de mención.

Asociación O. de Socorros Mutuos

SAAVEDRA 450

En esta sociedad, constituída y administrada por trabajadores, tienen cabida todas las personas de ambos sexos, desde 3 hasta 55 años de edad.

UNION TELEFONICA 2701 MITRE

Sección Bánfield y Remedios de Escalada, calles Garibaldi y Arrascaete, REMEDIOS DE ESCALADA.

La segunda etapa del gran premio automovilístico

Angel Marelli, acompañado por A. Rosario venció en la jornada de ayer

De acuerdo a lo anunciado, ayer se cumplió la segunda etapa de la carrera por el gran premio nacional 1925.

Los coches que fueron presentados a la largada, que se efectuó en el barrio Belgrano, de Rosario, fueron 12, pues como se sabe, un buen número de competidores, entre los que se encuentran volantes de muy buenas condiciones, abandonaron en el transcurso de la primera etapa. Debido al estado de los caminos, la segunda jornada también se desarrolló en forma anormal, si cabe el término, pues los competidores debieron sufrir muchos contratiempos.

A las 6 en punto, París Giannini recibe la acostumbrada señal de partida y tras un pique excelente parte en forma veloz dando una impresión neta del buen estado de su máquina y su ánimo de aprovechar los minutos.

El coche de Giannini salva los primeros metros entre una hilera humana y ya a los 300 metros más o menos es lanzado a 80 kilómetros por hora.

Tres minutos después Angel Marelli, que se colocó sobre la raya apenas había salido Giannini, parte en igual forma y tras recorrer unos metros acelera su coche en forma eficaz y consigue velocidad fácilmente.

Los demás competidores reciben también la señal con tres minutos de intervalo entre unos y otros. Ernesto Zanardi, cuya máquina acusa una marcha regular entusiasmando con el zumbido de un motor que revela su buen estado, sigue a Marelli y tras aquél salen: Ernesto Blanco, a las 6.9; Juan J. Malcolm, a las 6.12; Rufino Luro Cambaceres, a las 6.15; Borrat Fabini, a las 6.18; Ernesto Bessola, a las 6.21; Antonio Gaudino, a las 6.24; Attilio Noyer, a las 6.27; Díaz Castelli a las 6.30; Luciano Murro, a las 6.33. Son en total, 12 corredores.

La policía no presta cooperación—

Llegada la hora de la largada, no aparecía por ninguna parte agente alguno, a pie o a caballo. En vista de esto, la comisión resolvió por su cuenta enviar un automóvil a la comisaría del barrio Belgrano, consiguiendo así que viniera un sargento y un agente de infantería. Pero, como es de imaginar, estos dos hombres solos no podían mantener el orden debido, dada la cantidad inmensa de público que se hallaba estacionado en la avenida Provincias Unidas desde Mendoza hasta Córdoba y de ésta hasta Fisherton. No faltaban, sin duda, los coches que circulaban sin ser molestados.

A la partida de los coches de los competidores estaban completamente rodeados de público, viéndose obligados los conductores a solicitar se les dejara paso libre.

Al salir Noyer tuvo que evitar un encuentro con un gran carro cargado de pasto que avanzaba en dirección contraria debido a la falta de policía. La actitud de la jefatura de policía no prestando su cooperación en una prueba de tanta importancia como ésta y exponiendo así a los corredores y público a serios peligros, ha sido unánimemente criticada.

Una delegación de la comisión organizadora se entrevistó con el jefe de policía a fin de evitar que se repita hoy a la llegada de los competidores de Córdoba, los inconvenientes de ayer por la mañana.

También se ha resuelto anticipar en una cuadra el sitio fijado para la llegada.

Paso por Cañada de Gómez —

Pasaron por esta localidad los coches números 2 de Giannini, a las 6.43; número 13, de Marelli, a las 6.44; número 18, de Zanardi, a las 6.52; número 14, de Malcolm, a las 6.55; número 9, de Luro Cambaceres, a las 7; número 4, de Bossola, a las 7.05; número 23, de Borrat Fabini, a las 7.06; número 20, de Blanco, a las 7.08; número 17, de Gaudino, a las 7.08; número 24, de Murro, a las 7.23; número 6, de Díaz Castelli, a las 7.30. Pasó, asimismo, otro coche cuyo número no fué posible distinguir, a las 7.45.

Todos los corredores imprimían a sus máquinas gran velocidad dado que los caminos por esta parte están en regulares condiciones.

Un público numerosísimo y entusiasta presenció el pasaje de los competidores del Gran Premio, comentando animadamente las incidencias y detalles del mismo.

Por este control, como puede apreciarse, la lucha se ha mantenido en iguales condiciones que al paso por Marcos Juárez. Sólo se notó el avance de Malcolm, quien ha desalojado de cuarto puesto a Luro Cambaceres, pero no siendo la diferencia muy apreciable.

Los competidores han recorrido los 57 kilómetros que median entre Marcos Juárez y Bell Ville en 43 minutos, que es el tiempo empleado por el primero París Giannini, tiempo que da una idea clara de los obstáculos que van salvando los animosos corredores.

Ernesto Blanco cruzó a las 9.51, Antonio Gaudino a las 8.52, Borrat Fabini a las 9.17, Murro a las 9.44 y Díaz Castelli a las 9.50.

Las posiciones no han variado mayormente al llegar a Bell Ville, notándose únicamente la deserción de Bossola que ha quedado en Marcos Juárez por inconvenientes en una bujía, pasando a ocupar su puesto Antonio Gaudino que va a sólo un minuto de diferencia sobre Blanco.

Paso por Villa María —

Por este control cruzó a las 9.40 el coche número 2 piloteado por París Giannini, quien ha mantenido la vanguardia del lote en brillante forma hasta después de Bell Ville, a pesar de la tenaz persecución que le oponían los demás, especialmente Marelli, con quien corren casi apareados. Poco después de pasar el control se detuvo para reparar el motor que acusó algunas fallas después de Bell Ville, obligándole a dejarle la dirección a Marelli, quien pasó por ésta a las 9.28.

El tiempo empleado de 1 hora 23 minutos por Giannini de Bell Ville a Villa, que hay sólo 57 kilómetros 800 metros, da una idea clara de los inconvenientes que tuvo por fallas y el mal estado de los caminos.

Los caminos por esta parte están en pésimas condiciones, por lo que se duda que los competidores puedan marcar buenos tiempos, y aún llegar todos. Muchos indudablemente han tenido que salir de enormes pantanos tras grandes esfuerzos.

Giannini se muestra casi agotado por el duro esfuerzo llevado a cabo, pero se propone reparar su coche y seguir adelante.

Luro Cambaceres que llegó a Villa María a las 9.53 se detuvo el tiempo necesario para proveerse de nafta, continuando cuatro minutos después con un tren excelente. Este es seguramente ahora el más temible enemigo de los delanteros porque su máquina acusa buena marcha.

París Giannini continuó la carrera después de reparar su máquina. Agregan asimismo, que pasó por este control Gaudino a las 10.12, Zanardi a las 10.14, Malcolm llegó a las 10.22, deteniéndose lo necesario para proveerse de combustible.

El estado de los caminos—

Las informaciones oficiales recibidas en el Córdoba Automóvil Club son de que los caminos se encuentran en malas condiciones en todo el trayecto de Rosario a ésta, pero especialmente de Villa María a Córdoba.

Por Bell Ville pasó Giannini, a las 3.19; Marelli, a las 8.20; Zanardi, a las 8.38. Por Villa María pasó a las 9.28 el número 2, de Marelli, quien tomó así la delantera, ya que Giannini cruzó el mismo punto a las 9.40, deteniéndose para reparar el motor. En Marcos Juárez se ha detenido Bossola, por rotura de una rueda, según anuncian.

Por el control de Bell Ville—

Pasaron por Bell Ville los coches número 9, de Luro Cambaceres, a las 8.43; número 14, de Malcolm, a las 8.42; Gaudino, a las 8.52; 20, de Blanco, a las 8.51; Borrat Fabini, a las 9.17. Por Marcos Juárez Pasó el 6, de Díaz Castelli, a las 8.47.

A Bell Ville llegó Díaz Castelli, a las 9.46; Murro, a las 9.44.

Informes de corresponsales—

CARCANO, 22 — Pasaron por ésta Blanco y Borrat Fabini.

BELL VILLE, 22 — En Marcos Juárez se hallan detenidos cuatro coches por desperfectos en el motor. Avisan desde allí que continuarán a las 11.

CORDOBA, 22 — Anuncian desde Villa María que Malcolm salió a las 10.30 y Borrat Fabini a las 10.46, desde dos minutos este último por reparaciones.

Desde Oliva comunican asimismo que Marelli pasó a las 10.36 con buen tren.

MARCOS JUAREZ, 22 — Bossola, que se detuvo a reparar su máquina, piensa continuar la carrera a las 12.

Comunican de Oncativo que llegó Marelli a las 11, deteniéndose para cambiar neumáticos. Desde Oncativo anuncian también que Castelli pasó a las 11.

OLIVA, 22 — Pasó por esta localidad a las 11.1 el coche número 9, de Luro Cambaceres. Giannini pasó a las 11.18 y 2|5.

Desde Villa María dan cuenta que Díaz Castelli llegó a las 11.18.

RIO SEGUNDO, 22 — Angel Marelli, que lleva el coche número 13, pasó por esta localidad a las 11.32, seguido a baja altura por el aeroplano Curtis, que pilotea Jorge Luro.

MARCOS JUAREZ, 22 — Bossola reinició la marcha a las 11.30, una vez reparado convenientemente su coche. A las 11.33 pasó Noyer.

OLIVA, 22 — Por esta localidad, que dista sólo 84 kilómetros de Córdoba, pasaron Zanardi a las 11.43 y Malcolm a las 11.48.

TOLEDO, 22 — Pasó por ésta a las 11.47 el corredor Marelli, que lleva la delantera de la carrera. Su paso fué saludado con una salva de aplausos por el numeroso público estacionado a lo largo del trayecto.

RIO SEGUNDO, 22 — Cambaceres, que marcha en el segundo lugar, siguiendo de cerca a Marelli, pasó por ésta a las 11.53, llevando un excelente tren de carrera. Giannini pasó a las 12.4, llevando también una buena velocidad. Desde Oliva comunican el paso de Borrat Fabini a las 12.13.

RIO SEGUNDO, 22 — Después del paso de Marelli, a las 11.33, de Luro Cambaceres a las 11.55, de Giannini a las 12.07, de Zanardi a las 12.50, de Malcolm a las 13.06, a las 13.30 se detuvo en ésta el corredor uruguayo Borrat Fabini, por deterioro en el radiador, el que pierde agua.

CORDOBA, 22 — Anuncian de Oliva que pasó por ésa el corredor Murro a las 12.37 1|2; por Pilar cruzó este mismo competidor a las 12.41; por Río Segundo comunican el paso de Zanardi a las 12.45.

CORDOBA, 22 — A las 12.6 minutos, 22 segundos 2|5 llegó a la raya el primer coche que cumple la segunda etapa del Gran Premio. Angel Marelli, que pilotea un Studebaker, fué entusiastamente acogido por los numerosos aficionados que esperaron a los competidores.

El corredor Marelli fué inmediatamente llevado en andas y no sin grandes esfuerzos consiguió deshacerse de sus más entusiastas admiradores.

CORDOBA, 22 — Llegó Luro Cambaceres, que conduce un Stutz, a las 12 horas, 24 minutos, 48 segundos 3|5.

CORDOBA, 22 — Sucesivamente lle-

LEONARD PRODEL

AVENIDA DE MAYO 1172
BUENOS AIRES

MEDIAS ELASTICAS PARA VARICES, FLEBITIS Y REUMATISMO

173.—A. MUSLERAS.
de algodón . . . . . $ 4.—
de hilo de Escocia . . " [illegible]

174.—B. PANTORRILLERAS.
de algodón . . . . . $ 5.—
de hilo de Escocia . . " 7.—

175.—C. RODILLERAS.
de algodón . . . . . $ 4.—
de hilo de Escocia . . " 6.—
de seda . . . . . " 9.—

176.—D. TODILLERAS.
de algodón . . . . . $ 5.—
de hilo de Escocia . . " 6.—
de seda . . . . . " 9.—

177.—E. MEDIAS CON MUSLO.
de algodón . . . . . $ 15.—
de hilo de Escocia . . " 28.—
de seda vegetal . . . " 35.—

F.—MEDIAS CON RODILLA.
de algodón . . . . . $ 15.—
de hilo de Escocia . . " 18.—

G.—MEDIAS CORTAS.
de algodón . . . . . $ 5.—
de Escocia . . . . . " [illegible]
de seda . . . . . " [illegible]

ADVERTENCIA: Estos precios se entienden por cada media, es decir, por medio par.
OTRO: Para medidas extraordinarias, se cotizan precios relativamente proporcionales.

MEDIDAS

Es conveniente tomarse las medidas de las medias elásticas, por la mañana al levantarse de la cama, por estar las piernas descansadas y en estado normal.

Hay que tomar la medida en circunferencia, con una cinta, hilo, o bien con un centímetro de preferencia, ajustando sin apretar a la altura de cada letra que indica el grabado de la pieza elegida.

ERNESTO SEILLIERE 4

CARLOS MARX EN LA INTIMIDAD

(Traducción de Israel Zeitlin)

Sus sentimientos tomaron, naturalmente, un giro hiperbólico y exaltado, que persiste hasta en las relaciones con su padre. Como Lassalle, Marx parece haber buscado su punto de apoyo moral, más aún en la afección paternal, que en la ternura de una madre. El llevaba siempre sobre el pecho, un viejo daguerrotipo que representan la efigie de su padre. "Este último — dice la señora Aveling — tenía una hermosa cabeza, sus ojos y su frente, se parecían a los de su hijo; sin embargo, había una expresión más tierna en sus facciones: el conjunto presentaba un sello judío bien marcado; pero era un hermoso tipo israelita."

En resumen esta carta de juventud ofrece la imagen de un espíritu poco común, propio para ofrecer el modelo acabado de la cultura filosófica alemana de ese siglo, con sus ventajas y sus excesos.

Tan relevantes se muestran de por sí los defectos, como las cualidades excepcionales, en esa poderosa inteligencia. Un carácter así fundido de un solo golpe, no se modificará jamás. Toda su vida ese espíritu se criticará a sí mismo y rectificará sus errores con una inquietud leal y verdadera. Con los ojos invariablemente fijos sobre su objetivo; nadie fué en el fondo, menos dogmático y menos testarudo en la elección de los medios, que ese jefe de escuela, que decía de sí mismo: "Para mí; yo no soy marxista."

Sin embargo, desconoció la tolerancia. Capaz de reconocer un error pasado, él no hubiera sido el trabajador encarnizado que hemos visto en la obra, si no se hubiera creído en actual posesión de la verdad.

Así como era implacable para los adversarios del Marx de hoy, también lo era para los pasos en falso del Marx de ayer. Consecuencia necesaria, tal vez de su sed ardiente de verdad.

III

Trece años han pasado para el estudiante de Berlín. Vamos a encontrarnos en las memorias de Liebknecht con un hombre hecho y un jefe de partido, cuya acción política durante la crisis alemana de 1848, ha formado y consolidado.

Anotemos, primero, un rasgo del relato, que caracteriza su tono de intimidad y de bonhomía. Para su amigo como para todos los que lo rodeaban, gobernanta, mujer e hijos, Marx es siempre el "Moro", el negro, sobrenombre familiar cuyo origen Liebknecht no explica en ninguna parte.

El examen del retrato de Marx daría a pensar a primera vista que su rostro inteligente y de rasgos acentuados pero poco regulares, ha hecho nacer esta comparación. No obstante, esta suposición es un poco arriesgada.

Pues si es preciso creer al doctor Auling (7), su yerno, Marx era un hombre de espaldas potentes, con una formidable cabeza de león, los ojos más dulces y al mismo tiempo más penetrantes que se hayan podido ver... "Tenía un aire imponente... Una cara de una belleza y una fuerza notables". Cualquiera sea ese origen, es con el nombre de "Moro", que se le ve aparecer a Marx en las páginas de Liebknecht y con frecuencia en las memorias de sus hijos.

El primer capítulo del opúsculo que nos ocupa refiere cómo el autor conoció a Marx. Fué en Londres, durante el verano de 1850, en una fiesta dada en los alrededores de la gran ciudad por la Asociación Comunista para la instrucción de los obreros. Esta sociedad estaba compuesta en su mayor parte de refugiados políticos alemanes, por los que Marx se había interesado singularmente.

Poco después de su presentación al gran hombre, el joven demócrata debió sufrir la prueba de un examen en regla, no solamente en lo moral, sino también en lo físico, pues Marx era un adepto convencido de la frenología y no vacilaba en servirse de las luces de esta ciencia para asegurarse un buen reclutamiento en el ejército de la Revolución.

La sesión se inició, pues por un estudio del cráneo del neófito, cuyo resultado fué satisfactorio. Los dos hombres se encontraron al día siguiente en el lugar de las reuniones ordinarias de la misma asociación. Ese día el examen tomó la forma de un interrogatorio conducido por otra parte con la mayor cordialidad ante sendos boks de cerveza y apetitosos biftecks. Liebknecht, era en efecto, sospechoso, a los ojos de Marx, de convicciones proudhonianas, a causa de su origen burgués y de su sentimentalismo nebuloso en su calidad de alemán del Sud. El llegó a apartar de sí esas suposiciones.

Se nota bien en esta primera aparición de Marx, en los recuerdos de su amigo, de la muy alta idea que el antiguo director de la "Nene Rheinisch Zeitung", se hizo de su propio valer y de los servicios prestados por él a la causa socialista.

El trataba a sus discípulos escolares, cuya menor incorrección era castigada con una reprensión severa. El exigía de ellos en trabajo sostenido y conocimiento universales. A esos jóvenes exilados que llegaron a Londres todo inflamados por las esperanzas y las decepciones del año 1848 y por el entusiasmo de sus campañas insurreccionales, él les indicaba el camino de la Biblioteca del "British Museum" y les daba esa sola palabra de orden: "Aprender, aprender. "Su propio saber era de una extensión prodigiosa, lo que no ha de sorprendernos después de haber leído su carta de la Universidad de Berlín. Sin hablar de la "Economía Política" que era su especialidad, él era un filósofo acabado, pues unía a su profundo conocimiento de las lenguas antiguas, el conocimiento práctico de las modernas. Escribía en inglés y en francés casi tan fácilmente como en alemán, como lo atestigua la "Miseria de la Filosofía", por una parte y sus artículos de la "New York Tribune", por otra.

Un día se enfureció sorprendentemente, porque se apercibió que Liebknecht no sabía el español y en el acto le dió una primera lección de esa lengua en el "Quijote". "Todas las ciencias le eran familiares, dice la Sra. Avening. Había profundizado todas las obras de Darwin. Ha dejado cuadernos y cuadernos atestados de notas sobre química. Para descansar se ocupaba de las ciencias matemáticas, en las cuales, según mi amigo Justice San Moore, que no es un matemático mediocre, Marx había hecho notables descubrimientos." (8).

Bajo la dirección de este maestro austero, fué una existencia de benedictinos la que tuvieron que llevar en Londres los refugiados alemanes que componían su círculo. Si es preciso creer a Liebknecht la sala de lectura del British Museum, ha visto elaborarse la doctrina colectiva. Marx consideraba a la política como una ciencia en la que hay que estudiar cuidadosamente las leyes antes de intentar aplicarlas por sí mismo. El se indignaba contra esas cabezas huecas que creen poder organizar el mundo, apoyándose en algunas fórmulas aprendidas y que tomando por hechos sus deseos y sus proyectos o menos confuso arreglan los destinos de la sociedad en las mesas de las cantinas, en los periódicos, en las reuniones públicas y en los parlamentos.

El se informaba sin cesar del resultado de los estudios de Liebknecht. Este había comenzado un trabajo sobre la historia de las "Trade-Unions"; Marx se lo recordaba constantemente y no lo dejó descansar hasta que no hubo dado unas conferencias sobre ese tema.

Marx trabajaba sobre todo de noche. No es pues, desacertado atribuir a ese exceso de vigilias, el desgaste de su constitución robusta y la enfermedad del hígado que, lo llevó a los sesenta y cinco años.

Los médicos ingleses no cesaban de recomendarle el ejercicio físico. El obedecía durante algunas semanas pero después volvía a sus hábitos de insomnio y de "sourmenage". Su trabajo era siempre intensivo ahondado.

Liebknecht posee un resumen histórico que su maestro había compuesto para iluminarse sobre una observación accesoria de una de sus obras. "No había nada de secundario para él, y su cuadro, preparado; para un servicio momentáneo está ejecutado con la misma aplicación y el mismo cuidado que si estuviera destinado a la impresión."

Nosotros sabemos también, por su biógrafo, que Marx estaba admirablemente dotado para la enseñanza pública.

"Sus obras son a menudo de difícil lectura, el pensamiento está extremadamente condensado. Pero él sabía también aportar oportunamente, una claridad muy grande a la exposición de sus teorías, cuando quería franquearse con un público poco culto. Dió en 1850 y 1851, una serie de lecciones sobre Economía Política ante los obreros de la Asociación Comunista ya mencionada. Liebknecht asegura que ellas quedarán como un precioso recuerdo para aquellos que tuvieron la dicha de escucharlas.

"El procedía metódicamente. Emitía una proposición en términos concisos y luego la explicaba por una exposición extensa, en la cual se esforzaba, con el cuidado más minucioso, de evitar toda expresión incomprensible para los trabajadores. A continuación, pedía a los asistentes que le formulasen preguntas. Si callaban, comenzaba a interrogarles él y lo hacía con tal habilidad pedagógica que ninguna laguna, ningún malentendido se le escapaba."

Fueron sus esfuerzos comunes por la instrucción de los obreros en la Asociación Comunista que causaron la primera desaveniencia entre Marx y Liebknecht. "Un día — dice este último — yo me encontraba acusado del crimen de haber hecho concesiones teóricas y tácticas a los sectarios de Veitling y de otras observaciones, condenadas por Marx, como, de haber querido crear en nuestra asociación un partido heteredoxo, en oposición a la ortodoxia de la liga comunista y de haberme desviado del recto camino para erigirme en árbitro entre la pura doctrina comunista y la práctica cuotidiana, entre Marx y los obreros. Marx se defendía vivamente, de no emplear jamás un intermediario entre nuestros compañeros y él: "Cuando tenía que decirles alguna cosa se consideraba lo suficientemente capaz de decirla por sí mismo". Yo no lo negué, pero reclamaba el derecho de servir al partido a mi gusto. Y agregué; que a mi ver era una táctica loca para el jefe de un partido obrero, de encerrarse tan alto ante los trabajadores, en el castillo aéreo de la teoría."

(Continuará).

---

(7) El doctor Aveling, publicista inglés, ha dado a gran número de revistas socialistas, un paralelo, bastante desenvuelto, entre su suegro y Darwin a quien él ha estudiado particularmente. Es una comparación cara al Partido Socialista. De ese paralelo tomamos algunas de las interesantes anotaciones.

(8) En el prefacio que ha colocado a la cabeza de la última edición de su "Anti-Duhring", Engels anuncia que se propone publicar los manuscritos matemáticos más importantes, dejados por Marx.

PARTIDO SOCIALISTA

Comité Ejecutivo

Se cita a los miembros del C. E. N. a la reunión que se realizará hoy lunes, a las 18 horas, para considerar la orden del día repartida por circular.

Elecciones provinciales en Córdoba

NUEVA JIRA DE PROPAGANDA A CARGO DEL DIPUTADO ODDONE

Sale de la estación Retiro el domingo 1o. de marzo próximo a las 19. Llega a **Bell Ville** el lunes a las 4.05. Habla por la noche. El martes se traslada en automóvil a **Merrison**. Habla por la tarde. Sigue en automóvil a **Ballesteros**. Habla por la noche. Sale el miércoles 4 a las 13.21. Llega a **Villa María** a las 14. En coche se traslada a **Villa Nueva**. Habla por la tarde. Regresa a **Villa María**. Habla por la noche. Sale el jueves a las 14.30. Llega a **Córdoba** a las 18.15. Habla por la noche. Sale el viernes de **Alta Córdoba** por F. C. C. C. a las 11.45. Llega a **Jesús María** a las 13. Habla por la noche. Permanece en esta localidad hasta el día de los comicios.

JIRA POR LAS PROVINCIAS DE CORDOBA, MENDOZA, SAN JUAN, TUCUMAN Y JUJUY A CARGO DE LOS DIPUTADOS MUZIO Y PEREZ LEIROS

Salen de la estación Retiro el lunes 2 de marzo a las 17 horas. Llegan a **Córdoba** a las 6.40 del martes. Permanecen en esta ciudad dos días participando en los actos de propaganda electoral que organice la **Federación Socialista Cordobesa**. Salen el jueves a las 17.15. Llegan a **Río IV**. En esta localidad habla Leirós el viernes y sábado por la noche en actos de propaganda electoral. Muzio sigue viaje en el mismo tren hasta **Sampacho**. Llega a la 1.58. Habla el viernes y el sábado en actos del mismo carácter. Sale Leirós de **Río IV** el domingo a las 0.20. Al pasar este tren por **Sampacho** sube Muzio y prosiguen viaje a Mendoza adonde llegan a las 16.35 del mismo día. Permanecen en esta provincia dos días para hablar en las conferencias que organice la **Federación Socialista Mendocina** en la capital y localidades inmediatas. Salen el martes a las 8. Llegan a **San Juan** a las 11.30. Permanecen en la provincia dos días para hablar en las siguientes conferencias organizadas por la **Federación Socialista Sanjuanina**: martes 10, a las 21, en la capital; miércoles 11, a las 18, en **Desamparados** y **Santa Lucía**, a las 21 en **Trinidad** y **Concepción**. Salen el jueves a las 17.05. Llegan a **Cruz del Eje** el viernes a las 8.15. Hablan por la noche. Salen el sábado a las 9.50. Llegan a **Deán Funes** a las 12.25. Se trasladan a **Quilino** en automóvil. Hablan el domingo por la tarde. Salen el mismo día a las 22.33. Llegan a **Tucumán** el lunes a las 9.30. Permanecen en la provincia hasta el miércoles participando en las conferencias que organice la **Federación Socialista Tucumana** en la capital y alrededores. Salen ese día a las 20. Llegan a **Jujuy**, a las 7 del jueves. Hablan por la noche y regresan a esta capital el viernes 20 de marzo.

JIRA POR EL SUR DE LA PROVINCIA DE BUENOS AIRES, A CARGO DEL DIPUTADO CARBALLO

Comprende las localidades de González Chaves, Coronel Dorrego, Oriente, Bahía Blanca, Patagones, Punta Alta, Ingeniero White y Villa Mitre.

Sale de Constitución el jueves 5 de marzo a las 20.52 horas. Llegan a **González Chaves** el viernes a las 6.59. Habla por la noche. Sale el sábado a las 10.05. Llega a **Coronel Dorrego** a las 13.58 del mismo día. Habla por la noche. El domingo se traslada en automóvil a **Oriente**. Habla por la tarde. Sale de Dorrego el lunes a las 15.50. Llega a **Bahía Blanca** a las 18.05. Habla por la noche en una velada. Sale el martes a las 10.38. Llega a **Patagones** a las 17.50. Habla por la noche. Regresa a **Bahía Blanca** el miércoles a las 12.10, llegando a las 18.58. Permanece en esta ciudad hasta el viernes. Sale ese día a las 13.30. Llega a **Carhué** a las 20.05. Habla esa noche y regresa a esta capital el sábado 14.

JIRA POR LAS PROVINCIAS DE SAN LUIS, CORDOBA, LA RIOJA Y CATAMARCA, A CARGO DEL DIPUTADO JOSE L. PEÑA

Comprende las localidades de Justo Daract, Villa Mercedes, San Luis, Córdoba, Catamarca y La Rioja.

Sale de la estación Retiro el jueves 5 de marzo, a las 9.15. Llega a **Justo Daract** a las 21.42. Habla el viernes por la noche. Sale el sábado a las 5.35. Llega a **Villa Mercedes** a las 6.25. Habla por la noche. Sale el domingo a las 6.45. Llega a **San Luis** a las 9.37. Habla por la tarde. Sale el lunes a las 21.01. Llega a **Córdoba** a las 12.25 del martes. Habla por la noche. Sale de **Alta Córdoba** (F. C. C. C.) a las 18.10 del miércoles. Llega a **Catamarca** el jueves a las 10.55. Habla ese día y el viernes. Sale el sábado a las 14.50. Llega a **La Rioja** a las 21.40. Habla el domingo.

CAPITAL

FEDERACION SOCIALISTA

Junta Ejecutiva

Se invita a los miembros de la Junta Ejecutiva a la sesión ordinaria que tendrá lugar hoy lunes, a las 21 horas, a objeto de considerar la orden del día que se ha distribuído por secretaría.

Circular número 58

La secretaría general de la Federación recuerda a los secretarios de los centros y de las agrupaciones de oficio, que las listas de los candidatos a miembros de la Junta Ejecutiva se recibirán hasta hoy a las 12 horas.

Las que lleguen después no serán incluídas en la lista definitiva que confeccionará la Junta Ejecutiva.

Las mencionadas listas deberán contener el número de votantes que han participado en la asamblea, el número de votos que ha obtenido cada candidato, pues, para resultar electo se requiere la mayoría absoluta de los afiliados que participan en cada votación. — **El secretario general.**

Asambleas y reuniones

Sección 7a. — Asamblea extraordinaria hoy lunes, a las 20 horas. O. del D.: Informe del delegado a Córdoba, elección de candidatos a miembros de la Junta.

Avisamos a los afiliados que pueden retirar el nuevo carnet de 20 a 22, todos los días.

Diversas

Biblioteca "La Lucha" — Costa Rica 4194. Quedan citados los miembros de la comisión a la reunión extraordinaria que se efectuará hoy lunes, a las 21 horas, con el objeto de hacer el inventario de libros y arreglo de los mismos de la entrega que a hecho a esta biblioteca el ex Centro cultural "Libertad y Justicia".

BUENOS AIRES

Asambleas y reuniones

Adrogué — Asamblea ordinaria hoy lunes, a las 21 horas. O. del D.: A. B. C., próxima fiesta, movimiento de afiliados.

—Se invita a los miembros de la C. de prensa y biblioteca a reunirse en la misma fecha a las 20.30, a fin de distribuirse los cargos.

San Fernando — El martes 24, a las 18 horas, asamblea mixta con la Agrupación Socialista de Victoria. O. del D.: ¿El por qué del desentendimiento entre ambas agrupaciones.

Bahía Blanca — Asamblea general ordinaria el miércoles 25, a las 20.30. O. del D.: A. B. C., movimiento de afiliados, designación de corresponsal de LA VANGUARDIA. Elección de 1 miembro para la C. A., informe del delegado al congreso de Córdoba, proyectos varios.

Una hora después de la fijada se sesionará en segunda convocatoria.

MENDOZA

Asambleas y reuniones

Villa Maipú — El domingo 1o. de marzo próximo, asamblea general ordinaria, a las 10 horas y a cuyo acto concurrirá un delegado de la Federación Socialista Mendocina. Orden del día: A. B. C., renovación C. A., nombramiento de corresponsal y agente de LA VANGUARDIA, varios.

HECHOS DIVERSOS

ACCIDENTES DE AUTOMOVIL

Resultaron tres personas heridas

Ayer, a las 4.30, chocaron en la esquina de las calles Entre Ríos y Venezuela, el automóvil de alquiler número 9673 y un carro de dos ruedas.

La colisión se produjo en forma violenta. Al tratar de efectuar una virada, Eliseo Lamas, quien dirigía el automóvil, hizo que éste subiera a la acera y fuera a dar contra la vidriera de la zapatería señalada con el número 501 de la primera de las citadas arterias.

Como consecuencia del accidente resultaron con heridas de relativa importancia, Leonor Pajarce, su hija Josefina y Serafín Fernández, sobrino de la primera, quienes viajaban en el coche.

La policía detuvo al chofer; las víctimas fueron llevadas al hospital Ramos Mejía.

PELEA ENTRE BEODOS

Dos heridos leves

En la madrugada de ayer, Segundo Corvalán y Bautista Herrera fueron acometidos a puñetazos y con palos por cinco sujetos, en momentos en que aquéllos salían de un almacén existente frente a la estación Villa Real, del ferrocarril Buenos Aires al Pacífico.

Las víctimas resultaron con heridas en la cabeza, que les fueron curadas.

DOS REYERTAS

Hay un herido

En jurisdicción de la comisaría 39a. (Villa Urquiza), Cayetano Vulcano fué atacado por un individuo, quien le descerrajó cuatro tiros de revólver.

Ninguno de los proyectiles dió en el blanco. Vulcano denunció el hecho en dicha dependencia policial y acusó a Federico Ortega como autor de los disparos, que los hizo, según aquél, debido a un incidente.

—Frente al número 184 de la calle Viamonte, Angel Bevilacqua tuvo un incidente con Salvador Iganyola y otro individuo que, después de herir al primero en el vientre con una navaja, huyó.

UN OMNIBUS SE ESTRELLO CONTRA UNA COLUMNA

Cuatro heridos

En la esquina de las calles Santa Fe y Godoy Cruz, debido a que se rompió la dirección, un ómnibus que manejaba Juan Placencia, se estrelló contra una columna y resultaron heridos los pasajeros Francisco Paese, Antonio G. de Anastasio, María Frías de Maza y su hijo Félix.

UN VIGILANTE HERIDO

Se precipitó contra un alambrado

Ayer, a las 0.45, en las calles Remedios y Loreto, el vigilante de la comisaría 40a., José A. López, se precipitó contra un alambrado y cayó al suelo.

Resultó López con heridas en la cabeza, las que le fueron curadas por un médico de la policía.

Se comprobó que el accidente ocurrió debido a que en dicho paraje se carece en absoluto de luz.

MURIO UN OBRERO

Había sido apretado por una escalera de un vapor

A causa de haber sido apretado por una parte de la escalera real del vapor alemán "Schwarrzwolo", surto en Puerto Nuevo, dejó de existir anoche el estibador Julio Abraham, turco, de 31 años, casado y con domicilio en la calle Martín García 739, en Piñeyro.

El accidente ocurrió ayer por la tarde; el cadáver fué reconocido por el médico de la prefectura, doctor Eudoro Díaz de Vivar.

UN VENDEDOR DE FRUTAS VICTIMA DE UN ACCIDENTE

Sufrió heridas graves

A las 10 de ayer, cruzaba la esquina de las calles Pasco y Venezuela, un carro con frutas, manejado por el vendedor ambulante Bruno Nicoletti, italiano, de 51 años de edad y casado.

El vehículo dió un barquinazo, a consecuencia del cual su conductor cayó bajo las ruedas, las que le pasaron sobre la caja toráxica.

Resultó Nicoletti con heridas de suma gravedad y fué recogido sin conocimiento por una ambulancia de la asistencia pública.

UN AUTO CHOCO CONTRA UNA JARDINERA

Una criatura sufrió heridas internas

A las 6.40 de ayer, en la esquina de las calles San Juan y Lima, el automóvil de alquiler 3015, manejado por Leonardo Fernández, embistió a una jardinera, guiada por Baldomero Orlazun.

El segundo vehículo volcó y Orlazun y un niño de nombre Raúl, de 14 años, que lo acompañaba, cayeron al pavimento.

La criatura sufrió lesiones internas.

HALLAZGO DEL CADAVER DE UN AHOGADO

Ignórase quién es

Ayer, poco antes de mediodía, marineros del destacamento norte de la prefectura hallaron flotando en aguas del río de la Plata, frente al Club de Pescadores, el cadáver de un hombre.

El cadáver, que no ha sido aún identificado, tiene la siguiente filiación: cabello negro, barba y bigote afeitados, cejas negras despobladas, boca grande, nariz chica, labios gruesos, orejas medianas, da 20 a 25 años de edad, 1.58 de estatura, no tiene señas particulares y vestía saco y pantalón de casimir negro, camisa de seda color crema, camiseta de punto, del mismo color, calzoncillo blanco, medias marrón, zapatillas negras y estaba sin cuello.

En los bolsillos se le encontró un peso y una billetera con un cortaplumas. Como se ignora la identidad del extinto, se ha solicitado la cooperación de la sección dactiloscópica del departamento de policía.

HORRIBLE MUERTE DE UN HOMBRE

Las ruedas de un vagón le seccionaron la cabeza y un brazo

En la playa de cargas del ferrocarril Oeste, a la altura de la calle Paraguay, una locomotora arrolló a un hombre que, según unos testigos se arrojó al paso de la máquina.

Las ruedas le cortaron a aquél la cabeza y un brazo.

NIÑO ATROPELLADO POR UN OMNIBUS

Al ser llevado a una sala de primeros auxilios dejó de existir

Ayer de mañana, un ómnibus, guiado por Luis A. Figuiari, atropelló en la calle Arévalo, frente al número 1485, a Juan Antonechi, argentino, de 9 años de edad, quien vivía en Cabrera 5993.

El niño resultó con lesiones internas y al ser trasladado a la estación sanitaria Las Heras, dejó de existir.

La policía de la sección 31a. detuvo al conductor del ómnibus.

—En el hospital Ramos Mejía, donde se hallaba en asistencia, murió hoy el menor Egardo Etcheverría, quien ayer fué víctima de un accidente.

EFECTOS DEL ALCOHOL

Ocurrió en las primeras horas de ayer un suceso sangriento. Aún no ha sido debidamente esclarecida la forma en que se produjo, pero se cree que el alcohol ha sido el factor principal del hecho.

Cuatro personas actuaron en el caso que nos ocupa pero una de ellas, a estar a los informes policiales, fué testigo.

Las otras tres son Fortunato Ievolo, Carmelo Ambrosio y Antonio Vangeli, italianos, de 35, 32 y 24 años de edad, respectivamente.

Todos los nombrados estuvieron bebiendo en un almacén de la calle Rondeau 4201, donde tuvieron un cambio de palabras. El incidente se hizo violento, por una parte entre Ambrosio y Vangeli, y por la otra, Ievolo.

Salieron del comercio disgustadísimos y al llegar a la esquina de Muñoz y Rondeau se trabaron en pelea.

Según Ievolo, sus contrincantes, Ambrosio y Vangeli, lo atacaron a balazos, hiriéndolo en un brazo y en una pierna, después de lo cual huyeron.

Cuando atraídos por las detonaciones acudieron el sargento Benavente y varios agentes de la comisaría 36a. se hallaba en el lugar del suceso, solamente Ievolo.

El sargento nombrado, después de haber hecho trasladar al herido al hospital Ramos Mejía, se puso en busca de los autores del atentado, logrando encontrarlos ocultos en un terreno baldío existente al lado del número 1700 de la calle Quintino Bocayuva. Cerca de Ambrosio y Vangeli fueron halladas una pistola cargada y una cuchilla, de propiedad, según se cree, de aquéllos.

Ambrosio y Vangeli niegan el hecho de que se les acusa.

EL TIEMPO

Sinopsis del tiempo a las 20 horas de ayer:

Durante el día cayeron lluvias en el sur y el oeste de Buenos Aires, mientras que en las demás regiones del país reinó tiempo seminublado con vientos suaves y variables.

La temperatura subió en el norte de Buenos Aires y en las demás provincias, y ha bajado en el sur y el oeste de Buenos Aires.

El barómetro acusó un leve ascenso en todas partes y estaba anoche la presión máxima en la provincia de Buenos Aires.

La temperatura máxima registrada ayer fué de 35.7, a las 15; la mínima, de 17, a las 6. La presión atmosférica máxima fué de 769.1, a las 20, y la mínima, de 756, a las 17.

Para hoy se pronostica: lluvias aisladas en las provincias del este; poco cambio de temperatura. Vientos del este o sudeste en Buenos Aires.

Ayer se realizó una carrera ciclista en Rosario

EUGENIO VERDUNA OBTUVO EL PRIMER PUESTO

Ayer se efectuó en la pista del club Provincial, en Rosario, una carrera ciclista de 100 kilómetros.

Intervinieron en la prueba 10 aficionados, los cuales largaron a las 7 horas.

El primer embalaje en las 40 vueltas, dió lugar a una interesante lucha, adjudicándose el triunfo Cristián Berger.

A las 60 vueltas hubo otro embalaje ganándolo también Berger. En el pelotón se produjo una caída, rodando varios corredores. Todos pudieron reanudar la carrera menos Vicente Chiavaglia, quien sufrió varias heridas, y fué llevado al hospital.

El embalaje de las 100 vueltas fué ganado por Verduna, mientras Fidani, que fué sin duda el más activo en carrera, intentó una escapada sin resultado. Poco después de las 160 vueltas abandonaron Pozzi, Salvi, Ficarelli y Alonso.

En las 160 vueltas triunfó Fidani, y finalmente llegó el último embalaje a las 200 vueltas de pista. Verduna arrancó a los 500 metros, y sobre la recta dió la impresión de cerrar al competidor Berger. La maniobra fué involuntaria, y la clasificación final fué la siguiente:

1o.: Eugenio Verduna, en 3 horas 29 minutos 42 segundos; 2o.: Cristián Berger, a rueda; 3o.: Enrique Fidani; 4o.: Américo Chiavaglia.

...garon a la meta final de la segunda etapa los siguientes corredores:

Juan A. Malcolm, a las 13 horas, 35 minutos 3/5, empleando así en cubrir la segunda etapa, 7 horas, 23 minutos, 24 segundos 3/5. Se casifica en el cuarto puesto en la clasificación de esta etapa.

A las 13,56 minutos, 30 segundos, llegó París Giannini, quien entra quinto, con 7 horas, 56 minutos y 30 segundos.

A las 14.5 minutos, 41 segundos 3/5 cruzó la meta Borrat Fabini, empleando así 7 horas, 47 minutos, 41 segundos 3/5 y clasificándose sexto.

Luciano Murro llegó a las 14 horas, 30 minutos y 35 segundos, empleando así 8 horas, 2 minutos, y casificándose séptimo.

CORDOBA, 22 — Los tiempos oficiales de los ganadores de la segunda etapa son los siguientes:

Angel Marelli, en 6 horas, 22 segundos, ocupando por ello el primer puesto en esta segunda etapa, y el primero en la clasificación general.

Rufino Luro Cambaceres, en 6 horas, 9 minutos, 48 segundos 3/5, con lo que ocupa el segundo puesto en esta etapa e igual colocación en la segunda etapa, a casi 58 minutos del ganador.

Por las declaraciones formuladas por los corredores que llegaron a Córdoba, se desprende que la etapa más brava de hoy ha sido el trayecto de Villa María a Córdoba, en cuya zona llovió anoche. A pesar de ello, los ganadores han empleado mejores tiempos que los del año pasado, pues mientras Marelli ha empleado de Villa María a Córdoba 1 hora 27 minutos, según la hora de pasaje y llegada, Bernardo Duggan salvó en aquel entonces esa misma distancia en 2 horas, 25 minutos, y Mariano de la Fuente 2 horas 27 minutos. Zanardi es el único que no consiguió tampoco mejorar el tiempo en esta travesía, pues mientras el año último lo hizo en 2 horas 48 minutos, en el actual empleó 3 horas 7 minutos.

En esta última etapa la dificultad mayor estriba también en el pasaje por Río Segundo y por los médanos existentes en las adyacencias de esta localidad.

Tabla de posiciones—

La clasificación hasta Córdoba. Dos etapas: 750 kilómetros.

1o., Angel Marelli, A Rosario, 5.32,44 3/5; a Córdoba, 6.0,22. Total, 11.33,2 3/5.

2o., Rufino Luro Cambaceres, A Rosario, 6.24,55 2/5; a Córdoba, 6.9'48 3/5. Total, 12.34,44 1/5.

3o., Ernesto Zanardi, A Rosario, 5.38,3 2/5; a Córdoba, 7.15,6 3/5. Total, 12.53,20.

4o., J. A. Malcolm, A Rosario, 5.45,59; a Córdoba, 7.23, 24 3/5. Total, 13.9,23 3/5.

5o., París Giannini, A Rosario, 5.17,8 2/5; a Córdoba, 7.56,30. Total, 13.13,39.

6o., Borrat Fabini, A Rosario, 6.29,40 2/5; a Córdoba, 7.47,41 3/5. Total, 14.17,22.

7o., Luciano Murro, A Rosario, 9.59,45 2/5; a Córdoba, 8,2. Total, 18.1,45 2/5.

El promedio de velocidad del ganador Angel Marelli es de 65 kilómetros y 120 metros por hora.

La tercera etapa—

Hoy debe cumplirse la tercera etapa de la importante carrera, comprendida en el trayecto Córdoba - Rosario.

¡Ocasiones!

Art. 503. BOTIN DE BECERRO cosido, negro y de color. Nos. 38 al 45 a . . . $ 7.50

Art. 408. BOTIN y ZAPATOS de becerro cosido, negro y de color para varón. Números 26 al 27, a . . . . $ 5.90

Art. 1899. Modelo de moda en cabritilla charolada y cabritilla de color y negra. Precio de reclame. Nos. 34 al 41 $ 8.90

Art. 99. ZAPATOS Luis XV en toda clase de cueros. Cosidos. Finos, Baldos, Números 33, 34 y 35, a . . . . . $ 5.90

Art. 80. ZAPATOS de cabritilla cosidos. Taco bajo como el modelo y de una tira, para entrecasa. Ocasión. Nos. 34 al 41 . . . . . $ 4.90

Art. 105. ZAPATO DE LONA gris y marrón, cosido. Taco chato para señoras, hombres y niños. Gran oportunidad. Nos. 30 al 45, a . . . . $ 1.50

Art. 90. ZAPATO DE BRIN de hilo forrado en badana. Cosido. Varios modelos. Única oportunidad. Números 34 al 41, a . . . . . $ 3.90

Art. 50. ZAPATILLA de lona blanca con vira de cuero, marca Rueda. Números 25 al 33, a . . . . . $ 1.60

Números 34 al 45, a . . $ 1.95

Art. 200. ZAPATOS SPORT. Suela de goma. Para niños. Nos. 20 al 33, a $ 2.50

PEDIDOS DEL INTERIOR

Agregar el flete

FABRICANTES UNIDOS

VICTORIA 578 Bs AIRES

VENEREAS-SIFILIS-PIEL

Dr. SARACENI

ESPECIALISTA

Cura rápida de la Blenorragia y Orquitis. APLICA EL 606-914

de 9 a 11 y de 14 a 20

1777 — CORRIENTES — 1777

TRAJES A MEDIDA En casimires ingleses de LANA Y SEDA A $ 110

A. FRANCHINI e HIJO Cangallo 1418

TEATROS-CINEMATOGRAFOS-RADIOTELEFONIA

TEATROS

COLISEO — Hoy gran baile de máscaras, fantasía y particular. Dos regias orquestas de 70 profesores. Concursos de tango con importantes premios a las mejores parejas. Entrada para hombres, $ 5; señoras gratis, palcos bajos $ 40, id. balcón $ 36, id. altos $ 20.

POLITEAMA ARGENTINO — Hoy gran baile de máscaras, fantasía y particular. Dos grandes orquestas típicas y jazz band. Viernes 27, baile del Círculo de la Prensa.

SAN MARTIN — Hoy gran baile de disfraz y fantasía. Orquesta típica criolla y jazz band, con 70 profesores.

—Hoy, mañana y el 1o. de marzo, matinés infantiles. Jueves 26, gran baile (Fiesta de la moda).

OPERA — Hoy gran baile de máscaras y particular. Dos regias orquestas de 70 profesores (15 bandoneones).

VICTORIA — Hoy gran baile de disfraz y fantasía. Orquesta típica de 25 profesores. Entrada para hombres $ 2, señoras gratis.

MAIPO — Compañía argentina de grandes revistas. Dirección, Cayol-de Bassi.—

COMEDIA — Compañía española de revistas, sainetes, zarzuelas y feerías. — Hoy, a las 17.15 y a las 1 y 15: La feria de las hermosas. A las 18.15, a las 21 y a las 23.15: Las mil y una noches. A las 22.15: Que pasa en Cádiz. Platea, $ 1.50 por sección.

AVENIDA — Compañía española de operetas y zarzuelas. Primer actor: Rafael Gallego. — Debut el viernes 27. Espectáculos por secciones. Platea, $ 1.

MAYO — Compañía de comedia española Manuel Salvat. — Hoy, a las 17.15: La hija de mi papá. A las 18.15 y a las 22.15: La casa de Quirós. A las 21.15: Un crimen misterioso. A las 23.15: La condesa X. Platea, $ 1 y 1.50 por sección.

ARGENTINO — Compañía cómico dramática. Enrique de Rosas, primer actor. Matilde Rivera, primera actriz. — Sábado 7 de marzo presentación, a las 21.15: Un hombre, solo, estreno.

BOEDO — Boedo 949. Carnaval de 1925. 16o. y grandioso concurso carnavalesco en los días 23, 24, 25 y 1o. de marzo, tarde y noche. Espectáculos morales para familias, con riguroso orden. Hoy, matiné $ 0.70. A las 21, platea general $ 2.50.

SMART — Compañía argentina Enrique Arellano Primera actriz, A. Senisterra. — Hoy, a las 18.15 y a las 22: Los invertidos. A las 21 y a las 23: La trata de blancas. Platea, $ 1 y 1.50.

MARCONI — Compañía cómico dramática italiana Piacentini-Franza. — Hoy, a las 18.30: Mosche bianche. A las 21.30: Florette e Patapon. Platea, $ 1 y 1.50.

AMERICA — Compañía nacional de comedias, sainetes y revistas.

TEATRO DE VERANO — Pasco 1255. Compañía italiana Città di Napoli. — Hoy, a las 18.15: Cour di popolano. A las 21.15: Assassina!. La gran via di Napoli, Il carnavale della Giovinezza. Platea, $ 0.50 por sección.

EXCELSIOR — Corrientes 3234. Gran concurso de máscaras, 130 agrupaciones inscriptas. Fuera de concurso intervendrán durante esta fiesta los cómicos del teatro, Ramírez y Camiña. Hoy, a las 18 y a las 20.45.

PUEYRREDON — Hoy gran baile, amenizados por una jazz band y orquesta típica. Grandes premios. Entrada para hombres, $ 2; señoras, gratis.

VARIEDADES

EXPOSICION DE LA INDUSTRIA ARGENTINA — Palermo. Grandes atracciones y diversiones populares. Abierto todos los días de 16 a 24 horas. — Hoy: Espectáculos de gran atracción, bailes musicales, orquestas típicas, restaurant, terrazas, grandes jardines, altoparlantes, cinematógrafos gratuitos al aire libre, mil diversiones familiares. Entrada general $ 1; niños, 0.50.

CASINO — Maipú 836. — El primer music-hall de Sud América. — Hoy, a las 21. Grandioso éxito de Hannin Bros. y su original pantomina acrobática: Oferta de Aragón, la reina de la jota; Lolita Beltrán, notable intérprete de las danzas españolas; Anselmi, célebre ventrílocuo; Mme Karoski, la única mujer en el mundo que su acto de sombras en colores; Kanoi, Lula, cantos y bailes de Honolulú, y toda la nueva compañía. Entrada general $ 1.50.

A las 23.45, después de la función, gran baile de máscaras y particular. Grandes concursos con valiosos premios. Dos grandes orquestas. Gran acto de máscaras. Regalos a todos los concurrentes. Entrada para caballeros, $ 4; señoras, gratis.

CIRCO BARRASANI — Almirante Brown y Paseo Colón. — Todos los días función a las 21; jueves, sábados y fiestas nacionales a las 16. En todas las funciones. Estreno: "El mercader de esclavos", drama en cinco actos de gran espectáculo, en cinco actos, además los mejores números del programa de Barrasani: Elefantes, leones, caballos, ecuestres, jockey y ecuyeres, etc. Platea de preferencia, $ 3; entrada con asiento, $ 1.

PARQUE JAPONES — Leandro N. Alem y Callao. Grandes diversiones al aire libre. Hoy dos funciones. Matiné a las 15 en gran baile popular de máscaras y particular y otros variados espectáculos. Entrada $ 1, niños 0.50. — A las 20.30 grandioso festival extraordinario. Exhibición de la tribu de indios chiriguanos. Teatro Romano: Les Laureyns, saltarines, y Belmanipulador. Conciertos sinfónicos y otras diversiones. Entrada $ 2, niños 0.50, con teatro y una atracción.

A las 23.30 gratis al aire libre, baile de máscaras y particular. Dos bandas orquestas de 30 profesores cada una.

FLORIDA — Galería General Güemes. Compañía de variedades y biógrafo. Todos los días tarde y noche, notable programa de varietés. Exito de Buonavoglia y demás atracciones. Platea, $ 0.95 por sección.

EMPIRE THEATRE — Corrientes y Maipú. Todos los días tarde y noche, variado programa cinematográfico y números de varietés. Grandes estrenos diariamente.

SOLEIL PALAIS — Corrientes 3[illegible]

CINEMATOGRAFOS

SELECT BUEN ORDEN — Bernardo de Irigoyen 1521. Función tarde y noche.

STANDART — Corrientes 2047. Funciones de tarde y noche todos los días. Programa selecto y estrenos diariamente.

PARAMOUNT THEATRE — Lavalle [illegible]. La sala de moda y preferida de las familias. Gran orquesta de 12 profesores.

PABLO PODESTA — Rioja 2945. Biógrafo tarde y noche. Estrenos diariamente.

ELETRIC PALACE — Lavalle [illegible]. Funciones todos los días tarde y noche.

ETOILE PALACE — Corrientes [illegible]. Funciones tarde y noche todos los días.

MONTES DE OCA — M. de Oca [illegible]. Todos los días funciones tarde y noche.

AUDICIONES RADIOTELEFONICAS

PROGRAMA PARA HOY

RADIO CULTURA (L O X)

A las 12 — Los señores J. Caldarella (serrucho), A. Scarpino (bandoneón), L. Stalman (piano) y B. Stalman (violín), ejecutarán: 1, Lolito, Granos de arena (shimmy); 2, Rizzuti, Entre rejas (tango); 3, J. Caldarella, Luna de Oriente (shimmy); 4, L. Stalman, Mártir (tango); 5, Weils, Manón (shimmy); 6, Caldarella, Traicionera (tango); 7, Caldarella-Scarpino, Sultana (shimmy); 8, A. Fernández, El zorzal (tango); 9, L. Stalman-Safian, Fokker (shimmy); 10, Filardi, Pena (tango); 11, A. Scarpino, Sierra Chica (tango); 12, F. Canaro, La Sulamita (shimmy); 13, Pataro Conte, Indianópolis (shimmy).

A las 13 — Hora oficial.

A las 14 — Boletín del ministerio de agricultura.

De 15 a 14 — Audición a cargo de la pianista señorita María Clotilde San José: 1, Iribarne-Troysi, ¡Mala! (tango); 2, Bohr, Majestad (shimmy); 3, Weis [illegible], Bohr, Majestad (shimmy); 4, Donato, Julián (tango); 5, Pataro Conte, Indianópolis (shimmy); 6, Troysi, Sin consuelo (tango); 7, M. [illegible] San Juan, Colorado el 25 (tango); 8, [illegible] lés, Tesorito (tango).

GRAMOFONO "SPORT"

De muy buen efecto de sonoridad, debido a su construcción de metal charolado. Caja 32x27x17. Se remite a cualquier punto de la república, libre de todo gasto, con 6 piezas y 200 púas por ciento . . . $ 28.-

Pedidos a "Casa Chica" de A. Ward

Salta 674-676, B. Aires

Catálogos y folletos ilustrados GRATIS.

MANIQUI

La France Ortega

B. BITRE 1123

GAONA 150

La más importante fábrica de América

BUENOS AIRES

Sucursal en Montevideo

SORIANO 986

QUILMES CRISTAL Es la mejor CERVEZA

Profesionales

MEDICOS

SECRETAS y DE LA PIEL

Tratamiento moderno y garantido de las enfermedades venéreo-sifilíticas, génitourinarias, impotencia viril y debilidad orgánica. Curación de la LEPRA y demás enfermedades graves de la piel con las aplicaciones del DERMIKAL de Oriente.

Abonos económicos por mes

Consultorio médico "Dr. Cantarell", LAVALLE 910. Consultas: de 14 a 17

Para empleados y obreros: de 20 a 22

Dr. ENRIQUE DICKMANN

Enfermedades internas, señoras y niños. — Consultas todos los días, de 13 a 15. — Lavalle 1665. — U. T. 2376, 25 Mayo.

Dr. Mario Cornero

(ESPECIALISTA)

BLENORRAGIA SIFILIS — CURACIONES RAPIDAS

ABONOS ECONOMICOS

Jueves y domingos, consultas gratis

CORRIENTES 1737

De 2 a 4 y de 16 a 19

ESTÓMAGO

Tratamiento radical de la Dispepsia, Dilatación, Colitis, Enteritis, Estreñimiento, Hemorroides, enfermedades del Hígado y del Vientre en general, por el Régimen alimenticio y la Fisioterapia (sin drogas). Examen por los rayos X.

Dr. SANCHEZ - AIZCORBE

Director del Instituto de Fisioterapia

PIEDRAS 387

Consultas: 8 a 12 y de 14 a 18

ESTOMAGO

Intestino, Vientre, Debilidad, Enflaquecimiento, Sangre y Pulmón. Electricidad médica y Rayos X, ultrapoderosos.

Dr. SPINEDI — Rivadavia 1359. De 9 a 12 y de 14 a 20.

Dr. Demetrio Aranovich

Enfermedades internas — Partos

Consultas: de 13 a 16

Lavalle 2935. U. T. 5366, Mitre

Dr. Germinal Rodríguez

Clínica médica -- Médico de los hospitales Muñiz y Niños. Jefe de trabajos prácticos de la Facultad de Medicina. Enfermedades internas. Nerviosas. Niños.— Consultas de 13 a 15. Montes de Oca 1719. U. T. 21 Barracas 0745. — Buenos Aires.

Dr. Octavio C. Fernandez

MEDICO

Jefe del servicio de kinesiterapia del Hospital de Clínicas — Profesor del curso de kinesiterapia. Masaje. Gimnasia Médica, Reeducación motriz. — Paraná 416. — U. T. 3040, Libertad.

DENTISTAS

Dr. ADOLFO DICKMANN y ALBERTO BENAVENTE

Enfermedades de la boca y de los dientes.

Lavalle 1665 — U. T. 38 Mayo 2376

Consultas: de 13 a 19

CLINICA DENTAL POPULAR

DEL CIRUJANO DENTISTA

J. M. SOSA

Calle Patricios 381, esq. Diamante

U. T. 2109, Buen Orden

EXTRACCIONES SIN DOLOR

y todos los demás trabajos dentarios en general. — Taller mecánico en la casa. Trabajo esmerado y precios módicos. Horario: de 9 a 12 y de 14 a 20

Dr. JUAN CHERTKOFF

Dentista Cirujano del Hospital Alvear

Consultas: de 14 a 19 — SARMIENTO 1614

Dr. Arnaldo C. Miranda

CIRUJANO-DENTISTA

En Buenos Aires: Paraná 161, U. T. 0313 Rivadavia y 6470 B. Orden

España 266 — U. T. 253, Lomas

CLINICA DENTAL

J. S. GUESTRINO

CIRUJANO DENTISTA

EXTRACCIONES SIN DOLOR

Dientes artificiales de todas clases

HONORARIOS MODICOS

CORRIENTES 4315, de 9 a 12 y de 6 a 8 p. m., y CORRIENTES 1211, esq. LIBERTAD, de 1 a 5 p. m.

U. T. 0509 Chacarita — 0283 Mayo

ABOGADOS

Dr. ARTURO VERA

ABOGADO

Asuntos civiles, comerciales y criminales en la capital y provincia de Buenos Aires. Buenos Aires: Cangallo 1372. U. T. 4023 Lib. Videla 265, QUILMES.

Dr. Fernando de Andréis

ABOGADO

Montevideo 125 — U. T. 5581 Libertad

J. M. MANGANIELLO

ABOGADO

(Horas de oficina: 16 a 18)

LAVALLE 341, 3er. PISO

U. T. 31 — RETIRO 2013.

HUMBERTO BARRAZA y JOSÉ ROZAS

ABOGADOS

Asuntos judiciales en la provincia de Buenos Aires. Estudio: Calle 48 No. 934, La Plata. — Particular: Ayacucho 336.

A RETRATARSE

a Soc. Artística, C. Pellegrini 282, al lado del bazar Bignoli y sucursal Rivadavia 8230 Regalamos peinado y retrato grande en docena retratos sepia. Postales desde $ 5 doc., retratos a lápiz, casa especialísima, lo mejor, desde $ 15. Para carnet dos por 1 $.

BANCOS

Banco Popular Argentino

FUNDADO EN 1887

Paga por depósitos:

EN CAJA DE AHORROS 5 o/o
EN CUENTA CORRIENTE 1 o/o
A PLAZO FIJO CONVENCIONAL

EMITE GIROS Y CARTAS DE CREDITO sobre cualquier punto del interior y del extranjero.

RECIBE TITULOS en custodia, encargándose de la cobranza de cupones, dividendos, etc.

ADMINISTRA PROPIEDADES urbanas y rurales: paga impuestos, efectúa refacciones, hace adelantos sobre alquileres, etc.

CAJAS DE SEGURIDAD, desde 7 pesos por trimestre; Cajas blindadas de diversa capacidad en Tesoro Especial para custodia de valores y alhajas.

EMITE como título de renta

DEBENTURES DE 6 1/2 %

anual con cupón semestral, garantizados con

HIPOTECAS

que se acuerdan a plazo de 5 a 30 años y amortizaciones a voluntad.

Casa Matriz: BARTOLOME MITRE 370 — Sucursal No. 1: CANGALLO 946.

Justo P. Saenz
Gerente.

BANCO DE ITALIA Y RIO DE LA PLATA

FUNDADO EN 1872

Unico Corresponsal y Representante en la República del Tesoro Italiano y Agente exclusivo del Banco di Napoli. — Agente Financiero del gobierno de la provincia de Entre Ríos

CASA CENTRAL: Bmé. Mitre 434|48

Capital autorizado . . . . $ 20.000.000 o|s
Capital y reservas. . . . „ 11.350.000 o|s

SUCURSALES

En el Exterior — Génova, 18 Piazza Fontane Marose. — Milán, Via Monte Napoleone 45.

En la capital federal — No. 1, Corrientes esq. Pueyrredón. — No. 2, Montes de Oca No. 2099. — No. 3, Leandro N. Alem 1258. — No. 4, Moreno 2300. — No. 5, Malabia y Triunvirato.

En la provincia de Buenos Aires — La Plata, Bahía Blanca, Ensenada. Agencia: Ingeniero White.

En la provincia de Santa Fe — Rosario, Rafaela, Rufino.

En la provincia de Córdoba — Villa María, San Francisco, Río Cuarto.

En la provincia de Entre Ríos—Paraná, Concordia, Gualeguaychú, Gualeguay, Uruguay, Victoria, La Paz, Nogoyá, Villaguay.

Gobernación del Chaco — Resistencia.

Gobernación de La Pampa — Trenel.

Subagencia: Società di Patronato e Rimpatrio per gli inmigranti italiani, Leandro N. Alem 1260.

EL BANCO TRATA EN GENERAL TODAS LAS OPERACIONES BANCARIAS

NUEVO BANCO ITALIANO

FUNDADO EN 1887

Reconquista y Plaza de Mayo

BUENOS AIRES

Capital suscripto . . $ 10.000.000 m|l
Capital realizado . . „ 6.500.000 „
Reservas . . . . . „ 8.200.000 „

Abona en Caja de Ahorros hasta $ 10.000.00 el 4 %

Corresponsales en todas las principales plazas del mundo

SUCURSALES:

EN ITALIA: Génova y Milano

EN EL INTERIOR DE LA REPUBLICA
Santa Fe — Rosario — San Fernando

URBANAS

Almirante Brown esq. Lamadrid (Boca), Rioja esq. Rondeau (Patricios). San Juan esq. Boedo, Corrientes esq. Cerrito y Pueyrredón 175 (plaza Once)

Banqueros de la Compañía Nacional de Seguros Generales "Columbia"

Banco Italo-Sud Americano

BME. MITRE 460|62

Capital autorizado	$ 10.000.000
„ suscripto.	„ 8.250.000
Caja de ahorros a la vista (hasta $ 10.000)	4 %
Caja de ahorros, cuenta trimestral	4 %
Caja de ahorros, cuenta semestral	4 1/2 %
Caja de ahorros, cuenta anual	Convenc.
Caja de ahorros, "Monedas Extranjeras" (plazo convencional), a la vista . . .	2 1/2 %

El Banco capitaliza los intereses trimestralmente

Se ocupa de todas las operaciones bancarias

M. MANFREDI,
Gerente general.

Sucursal No. 1: Entre Ríos 1079.
„ „ 2: Rivadavia 2541.
„ „ 3: Corrientes 3002.
„ „ 4: B. de Irigoyen 138.
„ „ 5: San Jerónimo e Ituzaingó (Córdoba).

Banco de Galicia y Buenos Aires

Fundado en 1905

Capital realizado y Fondo de reserva: $ 18.526.455.73 m/n

Casa Matriz: CANGALLO 445

SUCURSALES:

Rivadavia 2828
Rivadavia 3860
Corrientes 3220
Mitre 300 (Avellaneda)
Entre Ríos 200
San Juan 3101
Sarmiento 1500

ABONA POR DEPOSITOS:

En cuenta corriente . . 1 o|o
A plazo fijo . . . . . Convencional

EN CAJA DE AHORROS

5 %

Con capitalización trimestral de intereses. Servicio especial de giros sobre Galicia.

Buenos Aires, 1. de Febrero de 1925.

Banco de la Provincia de Buenos Aires

LA PLATA, Avda. Independencia 726. — BUENOS AIRES. San Martín 137 y 153

Con 69 Sucursales en la Provincia de Buenos Aires y 4 Agencias en la Capital Federal

Capital autorizado . .	$ 125.000.000
Capital emitido	„ 75.000.000
Capital realizado . . .	„ 62.500.000
Fondo de reserva . . .	„ 14.796.954

Operaciones bancarias en general. Giros y cartas de crédito sobre el interior y exterior. Préstamos hipotecarios. Administración de propiedades. Corresponsales en todos los pueblos de la Provincia de Buenos Aires, en los principales puntos del interior de la República y en las más importantes plazas comerciales del Exterior.

Tasa de interés anual sobre Depósitos

ABONA

En cuenta corriente a oro sellado y moneda legal . . .	Sin intereses
En Caja de Ahorros: Hasta $ 10.000, después de 60 días	4 %
Por las sumas que excedan de $ 10.000, hasta $ 20.000	3 %
A plazo fijo de 30 días . .	1 %
A plazo fijo de 60 días . .	2 %
A plazo fijo de 90 días . .	3 %
A plazo fijo de 180 días . .	3 1/2 %
Mayor plazo	Convencional

COBRA

Por adelantos en cuenta corriente, descuentos, cauciones, etc. . . . . Convencional

Buenos Aires, 1o. de julio de 1924. — Virginio Maffei y F. Schindler, gerentes.

BANCO EL HOGAR ARGENTINO. — Fundado en septiembre de 1899. — Capital realizado, $ 49.845.470. Reservas, $ 11.147.050.25. Acuerda préstamos hipotecarios y para construcción. Vende propiedades con facilidades de pago. Recibe depósitos a plazo fijo y en caja de ahorros. — Casa matriz: Avenida de Mayo No. 886, Buenos Aires. Sucursales: Rosario de Santa Fe, Córdoba, Bahía Blanca, La Plata. — A. Melian, director-gerente.

Cooperativa "El Hogar Obrero"

Buenos Aires, febrero 10 de 1925.

2a. CONVOCATORIA

Por resolución del Directorio se convoca a los socios a la Asamblea General que se celebrará el día 22 de febrero a las 9 horas, en el local social Martín García 473, para tratar la siguiente

ORDEN DEL DIA:

1o. Informe del Directorio y Balance.
2o. Elección de cinco directores titulares y tres suplentes, un síndico titular y un suplente.
3o. Designación de dos socios para refrendar el acta.

H. FEIJOO,
secretario.

v. 22-2.

EL ARROZ
Marca
"EL GALLO"
es IRREEMPLAZABLE

Edictos judiciales

El señor juez de 1a. instancia en lo civil de la capital de la república, doctor Vedia y Mitre, ha dispuesto se cite, llame y emplace por el término de treinta días, contados desde la primera publicación del presente, a todos los que se consideren con derecho a los bienes dejados por doña BERNABELA FERNANDEZ, ya sean como herederos o acreedores, para que dentro de dicho término comparezcan a deducir sus acciones en forma, por ante su juzgado y secretaría del que suscribe, bajo apercibimiento de lo que hubiere lugar por derecho. — Buenos Aires, diciembre 18 de 1924. — Fermín M. Alsina, secretario.

v. 12|3|25.

El señor juez de 1a. instancia en lo civil de la capital de la república, doctor Vedia y Mitre, ha dispuesto se cite, llame y emplace por el término de treinta días, contados desde la primera publicación del presente, a todos los que se consideren con derecho a los bienes dejados por don ROQUE DONATO FERRARESE, ya sean como herederos o acreedores, para que dentro de dicho término comparezcan a deducir sus acciones en forma, por ante su juzgado y secretaría del que suscribe, bajo apercibimiento de lo que hubiere lugar por derecho. — Buenos Aires, febrero cuatro de 1925. — Manuel A. Goñi, secretario.

v. 13|3.

El señor juez de 1a. instancia en lo civil de la capital de la república doctor don Juan Luis Ferrarotti, ha dispuesto se cite, llame y emplace por el término de treinta días, contados desde la primera publicación del presente, a todos los que se consideren con derecho a los bienes dejados por doña CATALINA MARE de MARE, ya sean como herederos o acreedores para que dentro de dicho término comparezcan a deducir sus acciones en forma, por ante su juzgado y secretaría del que suscribe, bajo apercibimiento de lo que hubiere lugar por derecho. — Buenos Aires, septiembre 30 de 1924. — Doctor Héctor Olmedo Cortés, secretario.

V|2|13.

Tintorería MARTINEZ

Limpiar y planchar 1 traje $ 4
Teñir „ „ 1 „ „ 7

SE DA VUELTA A TRAJES Y SOBRETODOS

VICTORIA 942

U. T. 4681, Rivadavia

A. ARIGONI

TALLERES ARTISTICOS

Grabados sobre metales — LAVALLE 445

GRABADOS, SELLOS DE GOMA E IMPRENTA
ENRIQUE BARÉS

Chapas Grabadas, Esmaltadas para Puertas — Numeradores, Fechadores, Perforadoras

537 VICTORIA - SARMIENTO 825

U. T. 392, Av. — U. T. 1991, Riv.

BUENOS AIRES

PIDANSE CATALOGOS

BRONCERIA

Lámparas y cocinas a gas líquido. Economía, comodidad y confort. La luz más clara y barata del mundo.

R. HAUPT Y M. PIZZA

VICTORIA 3278 — BUENOS AIRES

A 0.75 DISCOS DOBLES LIQUIDA LA ACREDITADA "CASA CHICA"

Cambio discos usados por otros también usados, cobrando 0.30 por el canje de cada uno; continuamente nuevos discos para seleccionar.

DISCOS ROTOS o GASTADOS (No Columbia)

PAGAMOS EN EFECTIVO . . . . . $ 0.60 kilo
„ „ MERCADERIA . . . „ 0.80 „

GRAMOFONOS Gran stock, desde $ 28 (CATALOGOS GRATIS)

"CASA CHICA", de A. WARD, Salta 674-676. -- Bs. Aires, U. Tel. 0141, Riv.

CERRAMOS a las 19.30 -- Suplemento Diciembre pídase gratis

Casa especial en ROPA para TRABAJO y pura el CAMPO

FUNDADA EN EL AÑO 1888

Aux Charpentiers — MEXICO 1302

Unión Telefónica 4131, Rivadavia

GRAN SURTIDO EN TRAJES de brines blancos y fantasía.

(Clase Inmejorable)

Trajes SOBRE MEDIDA en mezcla y casimires franceses e ingleses

SOLICITENOS CATALOGO Y MUESTRAS

Maynard y Fèvre Sucesores de Louis Pot & Maynard

Todo pedido de catálogo es atendido de inmediato; por consiguiente, si no es recibido por el interesado en seguida, sírvase solicitarlo nuevamente.

CASA IDEAL DE LOS NOVIOS

Este colosal establecimiento, dedicado exclusivamente a la confección de ROPA BLANCA en general para SEÑORAS, NIÑAS y BEBES — ropa de CAMA y de MESA —, avisa a su numerosa clientela que mantiene, y mantendrá siempre, los precios reducidos que marcan sus catálogos y que, por exceso de mercaderías, ha hecho nuevas rebajas en sus departamentos.

DRAGO y FAZIO — Bmé. MITRE 1499 BUENOS AIRES esq. PARANA

COMPAÑIA UNION TELEFONICA

Guía de Abonados

Llamamos la atención de los señores abonados sobre la nueva "SECCION POR GREMIOS" que se establecerá como un agregado a la Guía Oficial y cuyos detalles encontrarán en la página 11 de la edición de Noviembre de 1924.

Es de nuestro deber avisar a los señores interesados que aún no hayan solicitado la figuración para la edición próxima, que se sirvan hacerlo antes del 15 de Marzo.

Después de esta fecha no se recibirán solicitudes para la Guía que aparecerá en Mayo próximo.

Febrero de 1925. LA ADMINISTRACION.

LA ULTIMA PALABRA — TERZA Hnos. — Siempre los más baratos

746 - SARMIENTO - 746

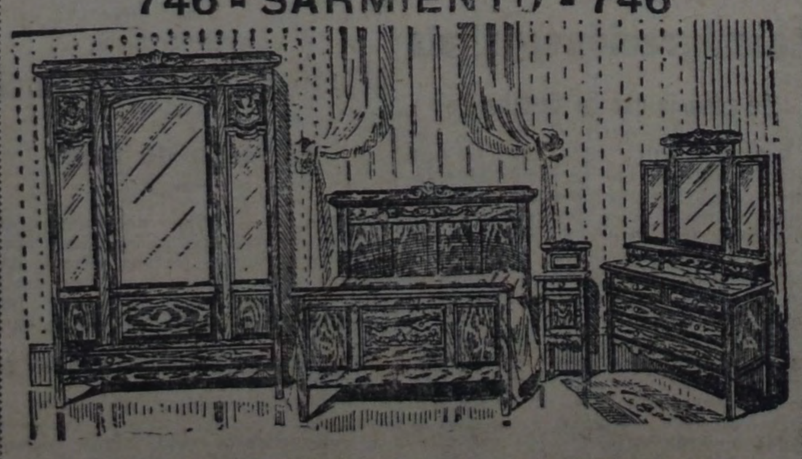

ACORDAMOS CREDITOS

Compañero: Nadie debe dejar de comprar en nuestra casa, que garantiza sus muebles

Casa Roveda — Fundada el año 1884

818 Defensa 818 Bs. As.

ROPA PARA OBREROS

UNIFORMES CHAUFFEURS

PIDA USTED CATALOGO

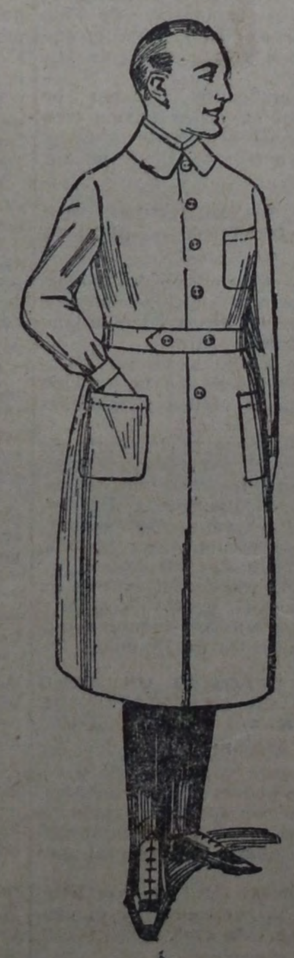

GUARDAPOLVO ESPECIAL

BRIN BLANCO INGLES

$ 14

Tamaños 54 a 56 centímetros de pecho aumenta $ 1.—

"NUESTRA ROPA NO SE DESCOSE"

SUSCRIPCION MENSUAL $ 2
Número suelto 10 centavos

PORTE PAGO

LA VANGUARDIA

LUNES 23 DE FEBRERO DE 1925.

RECONQUISTA 675 Administ. U. T. 31 Retiro 6925. C. T. Central 636. Redacción U. T. 31 Retiro 1114.

EGIPTO ASUMIRA UNA ACTITUD AMISTOSA FRENTE A ITALIA

Los monárquicos alemanes llegaron a un acuerdo para restaurar el régimen anterior

ES PODEROSA LA ORGANIZACION

BERLIN, 22 — Los monárquicos continúan desarrollando una intensa campaña, para desacreditar al régimen republicano, aprovechando, cuanta oportunidad se les presenta para ello.

Los escándalos financieros en que se ven envueltos Bartels, Kutisker, Barmat, Hoefle y otros, que han puesto de manifiesto las manipulaciones financieras realizadas durante y después del período de la gran inflación monetaria, han servido de excelente material para la campaña monárquica contra el republicanismo y el socialismo, términos que aquellos emplean como sinónimos.

Los nacionalistas lograron entrar en posesión de muchos importantes documentos relacionados con el escándalo Barmat, documentos que emplearon en provecho propio, durante las negociaciones para la formación del gabinete.

Esos documentos fueron indudablemente suministrados a los agitadores políticos por hombres que ocupan cargos gubernamentales, y quienes a pesar de ello, se mantienen fieles al antiguo régimen, facilitando la lucha del "hohenzollerismo" contra el "ebertismo"; es decir, de la monarquía contra la república.

El mismo presidente Ebert no escapa a los ataques de los nacionalistas, a pesar de que la mayor parte de los alemanes lo juzgan un hombre honesto y bien intencionado, que ha tenido la desgracia de no saber elegir sus amigos, varios de los cuales son de una mala reputación manifiesta, la que de reflejo alcanza al presidente de la república, no obstante no haberse beneficiado éste ni en un sólo centavo.

Respecto de las actividades de los elementos nacionalistas, es voz corriente que los monárquicos han llegado a un acuerdo, por el cual, el príncipe Ruperto de Baviera, se convertiría en el gobernador regente de Alemania, como el paso final hacia la creación de un nuevo sistema monárquico en el país, no habiéndose determinado aún quién sería designado emperador después de ese período.

La combinación monárquica es sin duda poderosa. Jueces, maestros, altos funcionarios del Estado y aun muchos hombres de negocios, forman una verdadera muralla de hierro contra la república y en favor de la restauración de la monarquía, mientras que el régimen republicano, tímido e inseguro, no ha sabido hasta ahora emprender la lucha contra aquéllos, con verdadero rigor.

Esta es, a grandes rasgos, la situación de las dos tendencias y en esta atmósfera deberán desarrollarse las elecciones presidenciales este año.

El diputado socialista Mingrino fué declarado inocente por el tribunal de Florencia

Los secuaces de Mussolini lo habían acusado de favorecer la venta de estupefacientes

Mussolini se ha querido vengar por la actividad del legislador obrero en contra del fascismo

CHIASSO, 22 — En otras oportunidades se han señalado los medios de que se valen los secuaces de Mussolini para acusar y hacer encarcelar a personas que se destacan por su actividad contra el fascismo.

Hoy la prensa opositora de Italia se ocupa de un nuevo caso, que evidencia cómo y qué estulticia emplean los súbditos de Mussolini.

Se trata de la absolución de culpa y cargo del diputado socialista José Mingrino, acusado de favorecer la venta de alcaloides, acusación que desde un principio el legislador citado rechazó.

Como se recordará, pues la prensa de todo el mundo recogió la noticia y la comentó a su paladar, Mingrino fué arrestado el año anterior en Florencia, bajo la acusación de realizar un infamante comercio como el mencionado. Cuando se le detuvo, la prensa italiana que no comulga con el fascismo, denunció la estratagema de Mussolini, haciendo saber a la opinión pública que la acusación no tenía otra base que la de pretender echar sombra sobre la actividad de Mingrino, y que con la obtención el fascismo no perseguía otro propósito que el de encarcelar a una persona de mucho ascendiente entre el pueblo; Mingrino se había destacado por la constitución de los "Arditi del Popolo", organización creada para oponerse a las escuadras fascistas.

El arresto de Minguino fué llevado a cabo por medio de una maniobra planeada por Mussolini y cumplida por sus secuaces — los funcionarios de la aduana — encargados de vigilar a los vendedores de estupefacientes. Y como Mingrino fué sorprendido en flagrante delito — decía así la información policial — las inmunidades parlamentarias no le valieron para nada.

Mingrino negó categóricamente el hecho que se le imputaba. Mas, la cámara de diputados, donde impera mayoría fascista, ante la solicitud de la justicia, votó el desafuero al diputado. Este al poco tiempo obtuvo la excarcelación provisoria.

El proceso duró un año. Y él ha demostrado que Mingrino es inocente. Y si fué hallado en su posesión un paquete de cocaína, se debe únicamente a la celada de los empleados de aduana, quienes en un descuido de Mingrino le introdujeron en un bolsillo del saco el paquete de cocaína.

El diputado socialista pudo demostrar ante la justicia los medios ilegales, y a veces violentos, empleados por la policía para hacerlo caer en el delito.

El tribunal de Florencia ha sentenciado, declarando que no hay lugar a proseguir el proceso por inexistencia de pruebas, concediendo a Mingrino la más amplia rehabilitación.

El diputado socialista querellará por calumnias y difamación a los funcionarios que le tendieron la celada y lo denunciaron a la policía.

Polonia, Finlandia, Estonia y Lituania tratan de concertar una alianza defensiva

VA DIRIGIDA CONTRA RUSIA

PARIS, 22 — Con motivo del tratado rusojaponés, en los Estados del Báltico, no se oculta la intranquilidad que les causa, el hecho de que el gobierno de los soviets esté en buenas relaciones con el Japón, Francia, Gran Bretaña e Italia, y que sean cada vez mayores las perspectivas de reconocimiento, por parte del gobierno de la Unión.

Estonia no ha olvidado aún la intentona bolsheviki para emprender una revolución, cuyo único efecto, a juicio de los estonianos, sería poner fin a su independencia y convertir al país en vasallo de la Rusia sovietista, como lo fuera en los días del régimen zarista. Por ello, sería muy posible, que Estonia tratase de llegar a un acuerdo con Lituania y, posiblemente, con Polonia y Finlandia.

El corresponsal del "Petit Parisien" en Riga, entrevistó recientemente a Meirovicz, ministro de relaciones exteriores de Lituania, quien, al referirse a la proyectada unión de los Estados del Báltico, dijo que la dificultad mayor con que se tropieza para su realización, radica en Finlandia, país que teme ser objeto de represalias por parte del gobierno de Moscú, en el caso de que se decidiera a firmar una alianza ofensiva y defensiva con los demás países vecinos.

Por otra parte, todos los Estados del Báltico, abrigan también recelos sobre las consecuencias de unirse a Polonia, pues imaginan que este país, contando con el apoyo de Francia, podría tomar la ofensiva y lanzarse a una guerra contra la Rusia de los soviets.

Juzga Meirovicz, que el régimen bolsheviki ruso no podrá mantenerse, a menos que cuente con el apoyo mundial.

"El único medio que les queda para subsistir, agregó, es provocar movimientos revolucionarios en todos los países del globo. No son solamente los Estados del Báltico hacia los que el gobierno de Moscú dirige sus miras, sino que las extiende hasta Asia, Africa, América y la Europa occidental.

En lo que a nosotros respecta, creemos que no habría nada mejor que establecer una estrecha alianza con Estonia, Lituania, Finlandia y Polonia; todos nos hallamos frente al mismo peligro, y, en consecuencia, debemos mantenernos unidos.

Creo que esa alianza entre los Estados del Báltico y Polonia, terminó diciendo, es posible y necesaria".

Boncour da una fórmula para la evacuación de Colonia

Francia debe ser garantizada por un pacto defensivo con Inglaterra

PARIS, 22 — Entrevistado por un representante del diario "Le Figaro", el representante de Francia en la Sociedad de las naciones, Paul Boncour, declaró que Francia no puede consentir en evacuar Colonia a no ser bajo la condición de que su seguridad quede garantizada por la firma de un pacto defensivo francoinglés y por la organización de un contralor permanente en Alemania.

Paul Boncour agregó que ese pacto debe garantizar no solamente las fronteras de Bélgica y Francia, sino también el orden europeo que descansa sobre el tratado de Versalles.

Francia — agregó Boncour — está demasiado unida a todas las naciones de la pequeña entente para que las abandone en la hora del peligro.

Ese pacto — continuó diciendo — podría ser abierto a otras naciones, no obstante, la admisión de Alemania quedaría subordinada a dos pruebas previas, en primer lugar, el gobierno del Reich debería aceptar todas las obligaciones del pacto, y segundo término debería renunciar a toda reivindicación en la Alta Silesia.

En la costa de Bilbao

Naufragó un velero, temiéndose hayan perecido los tripulantes

BILBAO, 22 — A consecuencia de una violenta tormenta de viento y agua que se desencadenó en la región costanera, el fuerte oleaje arrojó un velero contra las rocas cercanas a la playa, estrellándole.

Los cinco tripulantes del velero han desaparecido, temiéndose que hayan perecido ahogados.

El descenso del "Aventino"

anuncia que los 120 diputados opositores vuelven a la tarea parlamentaria

ROMA, 22 — "Il Giornale d'Italia", anuncia que han descendido del Aventino 120 diputados opuestos al fascismo, que habían abandonado el parlamento.

El diario citado publica un artículo de fondo en el que comenta la reanudación de las tareas parlamentarias de los opositores del Aventino, y critica el plan de Améndola que aboga en favor de la continuación de la oposición.

"Il Giornale d'Italia" confiesa que la táctica de Améndola no ha contribuído a modificar la situación y agrega:

"La fuerza de resistencia del gobierno se ha mostrado muy superior a la fuerza de ataque de los opositores del Aventino y de los demás adversarios del gobierno, que participan en las tareas parlamentarias".

El diario citado hace notar que la política enérgica adoptada por el gobierno contribuyó a silenciar a la prensa de la oposición, con el consiguiente resultado de que la única arma que queda a la oposición es la tribuna parlamentaria, y agrega:

"Los opositores que participan actualmente en las tareas de la cámara están dirigidos por tres ex primeros ministros, pero son numéricamente muy débiles. Se comete un error al dejar a esta fuerza débil para hacer frente sola a la actitud del gobierno. Por otra parte, si la oposición no estuviera en disidencia y si resolviera volver a participar en las labores de la cámara, contribuiría a resucitar a la legislatura moribunda, y volvería a despertar el interés del país en los problemas actuales, preparando la conciencia del país para la próxima campaña electoral.

En cuanto a la oposición, ésta podrá decir: "Hemos perdido una batalla, pero esto no significa que perderemos la guerra". Al plantearse una situación nueva, hay que adoptar métodos y nuevos planes estratégicos.

Alessandri se embarcó de regreso a Santiago de Chile

Tanto en París como en Boulogne sur Mer se le hizo objeto de cariñosa despedida

PARIS, 22 — El presidente de Chile, Arturo Alessandri, abandonó esta capital de regreso a Chile.

En el momento de embarcarse en el tren que lo conducía a Boulogne sur Mer fué saludado por los representantes del presidente de la república, Doumergue, y del jefe del gabinete, Herriot. Fueron también a saludarlo el encargado de negocios de Chile, Carlos Morla Lynch, el personal de la legación y del consulado de Chile, los ex ministros Quezada, Aldunate, Aguirre, Cerda y Alfonso Freire.

ARTURO ALESSANDRI

El presidente de Chile, que es esperado en Buenos Aires el 10 de marzo

Acudieron también a la estación el introductor de embajadores, de Fouquieres, el ministro de Colombia, el embajador del Brasil y el ministro de Méjico.

Varias personalidades chilenas se embarcaron también en el mismo tren para acompañar al presidente Alessandri hasta el puerto de Boulogne sur Mer.

SE EMBARCO EN BOULOGNE SUR MER, CON DESTINO A BUENOS AIRES—

PARIS, 22 — Comunican de Boulogne sur Mer que Alessandri se embarcó hoy a mediodía con destino a Santiago de Chile, vía Buenos Aires.

A su llegada a Boulogne sur Mer, Alessandri fué saludado en la estación por las autoridades civiles y militares de la ciudad.

Antes de abandonar el territorio de Francia, Alessandri telegrafió al presidente de la república y primer ministro de Francia, Doumergue y Herriot, respectivamente expresándoles su simpatía y su agradecimiento por la calurosa acogida que le fué dispensada.

A continuación, Alessandri expresa su admiración hacia el pueblo francés y su simpatía por ambos hombres que son los guías actuales de Francia.

ALESSANDRI DEPOSITO UN RAMO DE FLORES EN LA ESTATUA DE SAN MARTIN—

BOULOGNE SUR MER, 22 — Inmediatamente después de su llegada a esta ciudad, el presidente de Chile, Alessandri, depositó un hermoso ramo de flores naturales sobre el monumento erigido a la memoria del general San Martín.

Durante la realización de ese acto, Alessandri fué acompañado por el cónsul argentino en esta ciudad.

Los países del mar Caribe

NUEVA YORK, 22 — El "New York Times", en un editorial que titula "Investigaciones en los países del mar Caribe", dice que en Puerto Rico y en las islas Vírgenes, los habitantes no están contentos con la situación política ni satisfechos con las condiciones económicas.

La amenaza de Italia causó inquietud en Egipto

Es muy posible que Zirwar bajá proponga a Mussolini la celebración de un acuerdo provisional

EL CAIRO, 22 — Los círculos oficiales egipcios están muy agitados por el carácter de la nota enviada por el ministro italiano al jefe del gabinete, Zirwar bajá, en el que se pide en forma de un ultimátum que los derechos italianos sobre el oasis de Jerabub sean inmediatamente reconocidos por el gobierno de Egipto.

Según informaciones de fuente egipcia, esta demanda tiene un carácter muy significativo y acentúa la ansiedad de Italia para poder enviar sus tropas por la orilla occidental de dicho oasis, a pesar de las declaraciones oficiales italianas.

Los círculos políticos aseguran que no existe ningún motivo que justifique este movimiento de la política italiana con respecto al Egipto.

La forma perentoria de la nota presentada por el ministro italiano en El Cairo ha creado gran inquietud.

La prensa egipcia publica artículos alarmantes sobre la cuestión de los límites, y adopta la misma actitud que durante los meses de agosto y septiembre, cuando Zaghlul bajá fué jefe del gabinete.

En los círculos locales se cree que las relaciones entre Egipto e Italia llegarán a ser muy tirantes, mientras que las personas extranjeras de opiniones más moderadas consideran esta alarma algo exagerada.

El gobierno egipcio impartió instrucciones a su ministro plenipotenciario en Roma para que manifieste al gobierno italiano que Egipto hizo todo lo posible para impedir el contrabando de armas para los rebeldes de Tripolitania y apoyó siempre a las autoridades italianas en aquel territorio.

La consideración del Egipto para con Italia fué tan grande que el gobierno prohibió a todos los sujetos indicados por Italia como "no deseables" la permanencia en territorio egipcio.

El ministro en Roma recibió también instrucciones para manifestar al gobierno italiano que ningún gobierno podría hacer mayores concesiones sin renunciar a todo respeto por sí mismo.

Se entiende que el gobierno egipcio está dispuesto a celebrar un acuerdo provisional, pero se reservarán las partes esenciales para ser discutidas en una conferencia para llegar a un convenio final que se base sobre mutuas concesiones.

El gobierno tratará de encontrar un "modus vivendi" para poder mantener las relaciones pacíficas y establecer una frontera provisional hasta la solución definitiva, según el llamado "acuerdo Milner-Scialoia" por el cual el Egipto entregará el oasis de Jerabub en cambio de una faja de terreno suficiente para asegurar la defensa de Sellum.

Italia, por su parte, declara que demostró su buena fe y paciencia al haber esperado el arreglo de la cuestión desde el año 1922, y estima que el Egipto debe estar dispuesto a resolver el asunto según el "acuerdo Milner-Scialoia", al cual Italia se adhirió siempre.

El jefe del gabinete, Zirwar bajá, sugirió la idea de aplazar el arreglo, tanto por las elecciones principales que deben realizarse pronto, como por cuestiones de política interior y exterior, que esperan una solución.

El gabinete está de acuerdo en proponer una solución provisional que podrá ser el punto de partida de futuras negociaciones que serán sometidas al próximo parlamento.

Los círculos políticos egipcios estiman que la actitud de Italia es una mera maniobra y ponen de relieve que Italia tiene muchos intereses en Egipto que podrían sufrir si dicho país continúa en su actitud actual.

El oasis de Jerabub tiene gran importancia estratégica, aunque está separado del Nilo por una serie de oasis que atraviesan un desierto inhospitalario.

LA ACTITUD DE EGIPTO—

EL CAIRO, 22 — Oficialmente se anuncia que el gobierno de Egipto discutirá amistosamente con el gobierno de Italia la cuestión relacionada con el oasis de Jerabub.

Según se asegura en los círculos oficiales egipcios se llegará próximamente a un acuerdo satisfactorio al respecto.

La emigración española

Se anuncia que ha disminuído

WASHINGTON, 22 — El servicio consular informa que en el año 1924 declinó el movimiento emigratorio en España, debiendo ello, probablemente, a que mejoraron las condiciones económicas y de trabajo en la península, y también a la disminución de la demanda de mano de obra extranjera en la América del Sur.

Durante el último año, salieron de España 86.920 emigrantes y regresaron 36.499, es decir, quedando un saldo de emigración neta, de 50.421 personas. En 1923, ese saldo había sido de 61.165 emigrantes.

Casi todos los emigrantes españoles, salen de las regiones de Galicia, Asturias y las provincias vascongadas. El 47 o|o de esa emigración, se dirige a la Argentina; el 45 o|o a Cuba; un 2 o|o al Brasil; un 4 o|o al Uruguay, y el 2 o|o restante, a otros países de América.

Los comunistas alemanes se proponían contrarrestar la acción de los fascistas

Sus actividades desplegadas en 1923 no tenían otro fin

LEIPZIG, 22 — Poege, defensor de los comunistas cuyo juicio se sigue en el tribunal de ésta, declaró que las actividades desplegadas por los rojos en 1923 tuvieron por causa el hecho de que los fascistas habían preparado un vasto plan para adueñarse del poder.

"Nos vimos obligados — dijo —, a contrarrestar las maniobras de los fascistas, quienes se proponían marchar desde Munich contra Berlín. Sentíamos que era absolutamente justa nuestra oposición y que era necesario estorbar los planes fascistas por medio de una revolución, pues naturalmente nos veíamos obligados a emplear armas iguales".

Como se recordará, los partidarios de Hitler, y muchos otros exaltados de Baviera se propusieron, en el otoño de 1923, apoderarse de Berlín, habiéndose enviado numerosas tropas fascistas a ocupar posiciones en la frontera de Baviera. Esas tropas se hallaban listas para marchar contra la capital.

Sin embargo, la triste forma en que fracasó el llamado complot de la cervecería, en Munich, complot en el que se encontraban comprometidos Ludendorff e Hitler, puso fin a los descabellados sueños de los fascistas, al mismo tiempo que la actitud asumida por las tropas de la "Reichswher" de Sajonia disipó en muy poco tiempo las ambiciones de los rojos de Sajonia de combatir y derrotar a los fascistas, quienes marcharon hacia el capitolio.

LOS DEFENSORES PLANTEARON UN ASUNTO QUE EL TRIBUNAL RESOLVERA HOY —

LEIPZIG, 22 — En la audiencia celebrada ante la suprema corte de justicia, en el proceso que se sigue a los comunistas alemanes, se produjo un altercado entre el presidente del tribunal, Dr. Niedner, y los abogados de la defensa, quienes se oponen a que el testimonio del procesado Félix Neumann, acusado a su vez de asesinato, sea usado con criterio parcial en perjuicio de los demás acusados. Los abogados declararon que renunciarán a sus mandatos en caso de que el tribunal insistiera en esa práctica.

En vista de ello el presidente aplazó la audiencia hasta mañana, para consultar el caso.

La cámara francesa realizó una sesión de 21 horas

PARIS, 22 — A las 4.30 de esta madrugada, la cámara de diputados continuaba discutiendo las cláusulas del presupuesto.

21 HORAS DE SESION—

PARIS, 22 — La cámara de diputados suspendió sus sesiones, esta mañana, a las 6, después de haber estado reunida durante 21 horas.

Murió el tenor De Lucia

El juego de azar

ROMA, 22 — Dicen de Nápoles, que el famoso tenor De Lucia, aun cuando había ganado una fortuna en sus jiras triunfales por Europa y las dos Américas, murió relativamente pobre, pues había invertido muchísimo dinero en la lotería.

De Lucia, tenía verdadera pasión por ese juego.

Desde que abandonó las tables, se dedicaba a dar lecciones de canto en un conservatorio local, donde jóvenes de todo el mundo recibieron lecciones del famoso tenor.

Con motivo de su fallecimiento, se recuerdan algunas óperas en las que el extinto cantor alcanzó gran popularidad, entre ellas "Cavallería Rusticana", "Fedora", "Tosca" y "El pescador de perlas".

Los estudiantes alemanes detenidos en Moscú

¿Confesaron que se proponían dar muerte a Stalin y a Trotzky?

MOSCU, 22 — Según aseguran algunos diarios de esta capital, los tres estudiantes alemanes que fueron detenidos recientemente, han confesado que habían venido a Moscú provistos de revólveres y de cierta cantidad de veneno, con el objeto de dar muerte a Stalin y Trotzky.

Rusia quiere arreglar con Francia el asunto de las deudas

Enviará una comisión a París

MOSCU, 22 — Entrevistado por un representante de la agencia Rosta, el embajador ruso ante el gobierno de París, Krassin, declaró que próximamente se trasladará a París acompañado de Preobrajensky y de una delegación de peritos, con el objeto de examinar y de discutir con los representantes de Francia los puntos de vista del gobierno francés acerca de las deudas rusas y para someter al mismo tiempo a los representantes franceses las propuestas y puntos de vista de Rusia acerca del mismo asunto.

Carrera de automóviles en Italia

Resultado de la misma

ROMA, 22 — Se disputó hoy la gran carrera de automóviles por el "Gran premio real de Roma", sobre un recorrido de 420 kilómetros.

Participaron en la prueba 41 coches clasificándose en los primeros puestos los siguientes:

1o. Masetti, con coche Bugatti, que cubrió la distancia en cuatro horas y 21 minuos.

2o. Materazzi, con coche Itala, en 4 horas 48 minutos.

3o. Ginaldi, con coche Alfa Romeo en 4 horas 56 minutos.

4o. Croce, con coche Bugatti, en cinco horas 7 minutos.

5o. Clerici, con coche Salmson.

Triunfaron los nacionalistas en Minas

(Especial para LA VANGUARDIA)

MONTEVIDEO, 22 — Terminó el escrutinio del departamento Minas. La mayoría nacionalista es de 924 votos. Como se recordará, el directorio y la prensa nacionalista lo hacían aumentar a 1.200.

La mayoría nacionalista en Durazno es de 1.619 votos.

ULTIMA HORA

LONDRES, 23 — "The Daily News", en su edición de hoy publica un despacho de Belgrado, anunciando que a consecuencia de un sangriento combate que se libró entre las fuerzas yugoslavas, que vigilan las fronteras, y los irregulares búlgaros, el gobierno de Yugoeslavia envió una nota de protesta al de Bulgaria.

PARIS, 23 — Conforme al deseo del gobierno de terminar la discusión del presupuesto antes del día 28 del corriente, la cámara sesionó hasta las 5.30 horas de la mañana y adoptó los primeros 66 artículos de la ley de finanzas.

SOFIA, 23 — A consecuencia de los recuentes atentados comunistas, se descubrió la existencia de una Cheka que condenaba a muerte a personas cuya ejecución era encomendada a los terroristas.

El jefe ha sido arrestado e interrogado por las autoridades y confesó todo los manejos de la Cheka.

MELBOURNE, 22 — Un violento incendio estalló en el museo de aquí, destruyendo cinco aeroplanos y valiosos objetos históricos.

BRISBANE, 22 — A consecuencia de una ola de calor seis personas han fallecido y numerosas se hallan enfermas.